

# **Modello di Gestione e Controllo D.Lgs.231/2001**

All.1 alla Parte speciale P28  
“Misure di prevenzione della corruzione e di garanzia  
della trasparenza di cui alla Legge 190/2012 e  
D.Lgs.33/2013”

**Documento che tiene luogo del Piano Triennale di  
Prevenzione della Corruzione e della Trasparenza  
2025-2027**



**Sede legale: Via Guazzatore, 163  
60027 OSIMO (AN)**

Rev.	Data	Motivo della revisione	RPCT per proposta	AD per adozione
05	29/01/2025	Aggiornamento periodico		

1	Sommario	
1.	<i>Premessa normativa</i>	3
2.	<i>Il Piano Nazionale Anticorruzione 2022 e il suo aggiornamento 2023</i>	3
3.	<i>Redazione del documento</i>	8
4.	<i>Sistema di Governance</i>	8
a.	<i>Il responsabile della Prevenzione della Corruzione e della Trasparenza (RPCT)</i>	8
b.	<i>Collaborazione con RPCT dei responsabili delle funzioni aziendali</i>	9
5.	<i>Sistema di monitoraggio</i>	9
6.	<i>Esiti del monitoraggio</i>	10
7.	<i>Coordinamento con gli strumenti di programmazione</i>	10
8.	<i>Analisi del contesto esterno ed interno</i>	10
a.	<i>L'azienda</i>	11
b.	<i>Il contesto esterno</i>	12
c.	<i>Il contesto interno</i>	15
9.	<i>Reati potenziali e principali modalità attuative</i>	18
10.	<i>Analisi e valutazione dei rischi</i>	19
11.	<i>Mappatura delle aree a rischio reato</i>	21
12.	<i>Trattamento del rischio: previsione delle misure generali</i>	46
12.1	Controlli	54
12.2	Trasparenza	56
12.3	Regolamentazione	56
12.4	Semplificazione	56
12.5	Definizione e promozione dell'etica e di standard di comportamento	57
12.6	Rotazione ordinaria e rotazione straordinaria	57
12.7	Gestione del conflitto di interessi	58
12.8	Formazione	58
12.9	Segnalazione e protezione	59
12.10	Sensibilizzazione e partecipazione	60
12.11	Regolazione dei rapporti con i rappresentanti di interessi particolari (Lobbies)	60
13.	<i>Trattamento del rischio: previsione delle misure specifiche</i>	60
14.	<i>Documenti</i>	60

## 1. Premessa normativa

Premesso che:

- la legge 06/11/2012 n. 190 e s.m.i., “Disposizioni per la prevenzione e la repressione della corruzione e dell’illegalità nella Pubblica Amministrazione”, dando attuazione alla Convenzione ONU del 31.10.2003 ratificata dall’Italia con legge n. 116, dd. 03.08.2009, ed alla Convenzione penale di Strasburgo contro la corruzione dd. 27.01.1999 ratificata con legge n. 110, dd. 28.06.2012, promuove e definisce strategie e metodologie per la prevenzione ed il contrasto della corruzione, coerenti, altresì, con gli indirizzi, i programmi ed i progetti internazionali;
- che l’art. 19, co. 15 del decreto legge 24 giugno 2014, n. 90 «Misure urgenti per la semplificazione e la trasparenza amministrativa e per l’efficienza degli uffici giudiziari» trasferisce all’Autorità nazionale anticorruzione le funzioni del Dipartimento della funzione pubblica della Presidenza del Consiglio dei Ministri in materia di prevenzione della corruzione, di cui all’articolo 1 della legge 6 novembre 2012 n. 190 recante «Disposizioni per la prevenzione e la repressione della corruzione e dell’illegalità nella pubblica amministrazione»;
- che l’Autorità Nazionale Anticorruzione, con Delibera n. 1064 del 13 novembre 2019 ha approvato il Piano Nazionale Anticorruzione 2019 che è atto di indirizzo vigente per l’applicazione della normativa in materia di prevenzione della corruzione e trasparenza;
- che l’articolo 1, comma 2 bis della legge n.190/2012 e articolo 2 bis del D.Lgs.33/2013 definiscono l’elenco dei soggetti pubblici e privati a cui si applica la normativa in materia di corruzione e trasparenza;
- che l’art. 1, comma 34, legge n. 190/2012, stabilisce che le disposizioni dei commi da 15 a 33 si applicano anche alle società partecipate dalle pubbliche amministrazioni ed alle loro controllate, ai sensi dell’art. 2359 c.c. e che, a sua volta, il Piano Nazionale Anticorruzione prevede che gli enti pubblici economici e gli enti di diritto privato in controllo pubblico introducano ed implementino adeguate misure organizzative e gestionali al fine di prevenire e contrastare fenomeni corruttivi;
- che lo stesso Piano Nazionale Anticorruzione, al punto 3, “Ambito soggettivo”, richiama l’applicabilità delle diverse disposizioni in materia di lotta alla corruzione e trasparenza anche alle società a partecipazione pubblica;
- che il decreto legislativo 19 agosto 2016, n. 175 «Testo unico in materia di società a partecipazione pubblica» e le successive modifiche di cui al decreto legislativo 16 giugno 2017, n. 100 ha chiarito ulteriormente la definizione di società “controllata”;
- che la Linea Guida approvata da ANAC con deliberazione n. 1134 recante «Nuove linee guida per l’attuazione della normativa in materia di prevenzione della corruzione e trasparenza da parte delle società e degli enti di diritto privato controllati e partecipati dalle pubbliche amministrazioni e degli enti pubblici economici» ha definitivamente chiarito gli obblighi in materia di anticorruzione e trasparenza per un ente di diritto privato controllato dalla Pubblica Amministrazione.

tutto ciò premesso, l’Organo di indirizzo di Centro Marche Acque S.r.l. (d’ora in avanti “CMA”) ha approvato la presente Parte Speciale del Modello di Organizzazione, Gestione e Controllo ex D.lgs.231/2001, come integrazione nel modello stesso, delle misure di prevenzione dei reati previsti dalla Legge 190/2012.

## 2. Il Piano Nazionale Anticorruzione 2022 e il suo aggiornamento 2023

La delibera n. 7 del 17 Gennaio 2023, relativa all’approvazione del Piano Nazionale Anticorruzione 2022 e dei relativi allegati, ha ufficializzato l’Aggiornamento del PNA da parte dell’ANAC. Tale aggiornamento mira a rafforzare l’integrità pubblica e a implementare efficaci presidi di prevenzione della corruzione nelle pubbliche amministrazioni, allo stesso tempo semplificando e accelerando le procedure amministrative.

I precedenti Piani Nazionali rimangono validi per le parti non riviste, in particolare il PNA 2019 come riferimento per quanto riguarda la metodologia di analisi del contesto e valutazione dei rischi. Tuttavia, il nuovo piano

recepisce le principali novità introdotte, suddividendosi in una parte generale e una parte speciale. La parte generale fornisce una guida ai Responsabili della Prevenzione della Corruzione e della Trasparenza e ai soggetti pubblici nella pianificazione delle misure di prevenzione della corruzione e trasparenza.

L'Autorità ha dedicato la prima parte del PNA alle indicazioni per la predisposizione della sezione del Piano Integrato di Attuazione e di Organizzazione (PIAO) relativa alla prevenzione della corruzione e trasparenza.

Il PIAO o "Piano integrato di attività e organizzazione" è stato introdotto dall'articolo 6 del decreto-legge 9 giugno 2021, n. 80 (convertito in legge 6 agosto 2021, n. 113) secondo cui le pubbliche amministrazioni adottano ogni anno una nuova pianificazione, in cui è previsto confluiscono il Piano per la performance, il Piano triennale per la prevenzione della corruzione e della trasparenza, il Piano per il lavoro agile, il Piano dei fabbisogni del personale e il Piano della formazione. Sono tenute ad adottarlo le pubbliche amministrazioni di cui all'art. 1, co. 2, del d.lgs. n. 165/2001 con esclusione delle scuole di ogni ordine e grado e delle istituzioni educative. Le amministrazioni che hanno meno di 50 dipendenti adottano un documento semplificato.

**→ Centro Marche Acque S.r.l. non è una Pubblica Amministrazione bensì un'azienda controllata dalla PA, pertanto non deve redigere il PIAO.**

Il PNA 2022 ha come obiettivo anche il rafforzamento dei presidi per contrastare il reato di riciclaggio, che, analogamente alla corruzione, rappresenta una minaccia al "valore pubblico". Questo rischio diventa particolarmente significativo in un momento storico in cui la disponibilità di fondi pubblici, come quelli del Piano Nazionale di Ripresa e Resilienza (PNRR), potrebbe costituire un incentivo all'infiltrazione criminale.

Tutte le amministrazioni pubbliche e gli enti di diritto privato, tenuti ad adottare i PTPCT o le misure integrative del MOG 231 o il documento che tiene luogo del PTPCT, che rientrano nell'ambito di applicazione dell'art. 10 del d.lgs. n. 231/2007, devono adempiere anche agli obblighi antiriciclaggio descritti dal decreto medesimo, valorizzando il più possibile il coordinamento con le misure anticorruzione. A tale proposito si riporta l'articolo suddetto il quale recita:

**Le disposizioni di cui al presente articolo si applicano agli uffici delle Pubbliche amministrazioni competenti allo svolgimento di compiti di amministrazione attiva o di controllo, nell'ambito dei seguenti procedimenti o procedure:**

- a) *procedimenti finalizzati all'adozione di provvedimenti di autorizzazione o concessione;***
- b) *procedure di scelta del contraente per l'affidamento di lavori, forniture e servizi secondo le disposizioni di cui al codice dei contratti pubblici;***
- c) *procedimenti di concessione ed erogazione di sovvenzioni, contributi, sussidi, ausili finanziari, nonché attribuzioni di vantaggi economici di qualunque genere a persone fisiche ed enti pubblici e privati.***

→ A tale proposito, si deve rilevare come la stazione appaltante sia l'organismo o l'ente pubblico responsabile dell'intero processo di appalto, comprese le fasi di pianificazione, preparazione, gestione e controllo delle procedure di selezione del contraente. La stazione appaltante svolge cioè compiti di amministrazione attiva e di controllo per garantire una corretta e trasparente esecuzione delle procedure di appalto conformemente alle disposizioni del D.Lgs.36/2023 "Codice degli appalti".

→ Operando conformemente al Codice, **Centro Marche Acque**, ha mappato le aree a rischio ed effettuato idonea valutazione dei rischi all'interno dei documenti del Modello di Organizzazione, gestione e controllo conforme al D.Lgs.231/2001 al quale si rimanda, stabilendo le misure di prevenzione e protezione del reato di riciclaggio.

Nel fare questo, **Centro Marche Acque** ha:

- Adottato procedure interne consone alle proprie dimensioni per valutare il rischio, in attesa di linee guida elaborate dal Comitato di sicurezza finanziaria, per agevolare la mappatura e la valutazione dei rischi di riciclaggio e finanziamento del terrorismo nelle pubbliche amministrazioni;
- Indicato e attuato le misure per mitigare il rischio.

Devono essere segnalate a UIF dati e informazioni relative ad operazioni sospette di cui si venga a conoscenza ed il personale deve essere formato e deve ricevere idonee istruzioni per la rilevazione e comunicazione di operazioni sospette di riciclaggio e di finanziamento del terrorismo.

Sempre in materia di antiriciclaggio è stato introdotto l'obbligo di individuare il Titolare effettivo per le operazioni collegate al PNRR.

La figura del "titolare effettivo" viene definita dall'art. 1, co. 1, lett. pp), del decreto antiriciclaggio come "la persona fisica o le persone fisiche, diverse dal cliente, nell'interesse della quale o delle quali, in ultima istanza, il rapporto continuativo è istaurato, la prestazione professionale è resa o l'operazione è eseguita"

Gli obblighi sul titolare effettivo previsti in relazione alle spese PNRR si applicheranno a tutti i contratti pubblici una volta istituita la sopra citata sezione del Registro delle Imprese. Le regole in materia di comunicazione, accesso e consultazione dei dati e delle informazioni relativi alla titolarità effettiva sono dettate dal D.M. 11 marzo 2022, n. 55.

Particolare attenzione è stata dedicata anche al monitoraggio sull'attuazione di quanto programmato per contenere il rischio corruttivo. Pensare alla normativa anticorruzione come mero adempimento procedimentale conduce infatti ad un'inevitabile scarsa attenzione rispetto alla verifica dei risultati ottenuti con le misure programmate. È essenziale, invece, che le misure di prevenzione siano **poche ma chiare**, ben programmate e coordinate fra loro e soprattutto concretamente attuate e **verificate nei risultati**.

**La parte speciale** è invece incentrata sulla **disciplina derogatoria** in materia di contratti pubblici a cui si è fatto frequente ricorso per far fronte all'emergenza pandemica, oltre che all'urgenza di realizzare interventi infrastrutturali di valore per il Paese. Conseguentemente, i numerosi interventi legislativi in materia hanno creato una stratificazione normativa che ha reso più che mai composito e variegato il quadro legislativo di riferimento. A tale proposito il PNA 2022 fornisce una serie di strumenti utili all'attuazione efficiente di controlli in materia di contratti e appalti, che però, si segnala, devono essere adattati all'evoluzione normativa, dato che, in data 31/03/2023 è stato emanato il D.Lgs 36 "Codice dei contratti pubblici" che ha dato luogo ad una generale riforma della materia.

Per questo motivo, con delibera n. 605 del 19 Dicembre 2023 è stato pubblicato l'Aggiornamento 2023 al PNA 2022. L'aggiornamento fornisce dei chiarimenti e introduce riferimenti alle disposizioni del nuovo Codice Appalti modificando la sola parte speciale. In particolare:

- Il capitolo sulla disciplina derogatoria in materia di contratti pubblici e prevenzione della corruzione è sostituito dal § 1 del presente Aggiornamento. Sono superate anche le check list contenute nell'allegato 8 al PNA 2022;
- il capitolo sul conflitto di interessi mantiene la sua validità per quanto riguarda i soggetti delle stazioni
- appaltanti cui spetta fare le dichiarazioni di assenza di conflitti di interessi e i contenuti delle relative dichiarazioni;
- il capitolo sulla trasparenza rimane valido fino al 31 dicembre 2023 e, comunque, fino all'entrata in vigore delle norme sulla digitalizzazione.

Non sono più in vigore i seguenti allegati:

- All. n°5 Indice ragionato delle deroghe e delle modifiche alla disciplina dei contratti pubblici
- All. n°6 Appendice normativa sul regime derogatorio dei contratti pubblici
- All. n°7 Contenuti del Bando tipo 1/2021
- All. n°8 Check-list appalti.

Aspetto particolarmente significativo e che ha ispirato anche il presente Aggiornamento, attiene al fatto che molte disposizioni semplificatorie e derogatorie previste dalle norme susseguitesi nel corso degli ultimi anni (d.l. 32/2019, d.l. 76/2020, d.l. 77/2021) sono state, per un verso, riproposte nel nuovo Codice e quindi introdotte in via permanente nel sistema dei contratti pubblici e, per altro verso, confermate per i progetti finanziati con fondi PNRR/PNC anche dopo la data di efficacia del d.lgs. 36/2023, ai sensi della disciplina transitoria dallo stesso recata dall'art. 225, comma 8, e dalla Circolare del Ministero delle Infrastrutture e dei Trasporti (MIT) del 12 luglio 2023 recante "Regime giuridico applicabile agli affidamenti relativi a procedure afferenti alle opere PNRR e PNC successivamente al 1° luglio 2023 – Chiarimenti interpretativi e prime indicazioni operative".

A tutti gli effetti, dopo il 1 Luglio 2023 vige un triplice approccio in quanto possono essere gestite:

- a) procedure di affidamento avviate entro la data del 30 giugno 2023, c.d. "procedimenti in corso", disciplinate dal vecchio Codice (art. 226, comma 2, d.lgs. 36/2023);
- b) procedure di affidamento avviate dal 1°luglio 2023 in poi, disciplinate dal nuovo Codice;
- c) procedure di affidamento relative a interventi PNRR/PNC, disciplinati, anche dopo il 1° luglio 2023, dalle norme speciali riguardanti tali interventi contenute nel d.l. 77/2021 e ss.mm.ii. e dal nuovo Codice per quanto non regolato dalla disciplina speciale.

ANAC fornisce, nel capitolo 5, "La trasparenza dei contratti pubblici a seguito dell'entrata in vigore del d.lgs. n. 36/2023" puntuali indicazioni sui diversi regimi di trasparenza da attuare, in base alla data di pubblicazione del bando/avviso e dello stato dell'esecuzione del contratto alla data del 31.12.2023.

Come ulteriori elementi di novità introdotti dal d.lgs. 36/2023, anche in evoluzione e graduazione rispetto al quadro normativo precedente, si annoverano:

- le disposizioni sulla digitalizzazione del ciclo di vita dei contratti pubblici recate dalla Parte II del Codice, ovvero dagli artt. 19 e ss. d.lgs. 36/2023, la cui attuazione decorre dal 1° gennaio 2024, come fattore, tra l'altro, di standardizzazione, di semplificazione, di riduzione degli oneri amministrativi in capo agli operatori economici, nonché di trasparenza delle procedure;
- le norme in materia di qualificazione delle stazioni appaltanti di cui agli artt. 62 e 63, d.lgs. 36/2023.

Qualificazione e digitalizzazione costituiscono, quindi, pilastri del nuovo sistema e la loro effettiva, piena, attuazione contribuisce a velocizzare l'affidamento e la realizzazione delle opere, riducendo al contempo i rischi di maladministration mediante la previsione di committenti pubblici dotati di adeguate capacità, esperienza e professionalità e tramite la maggiore trasparenza e tracciabilità delle procedure.

Sempre come precisato dalla Relazione agli articoli e agli allegati al Codice, attraverso la codificazione dei suddetti principi, il nuovo Codice mira a favorire una più ampia libertà di iniziativa e di auto-responsabilità delle stazioni appaltanti, valorizzandone autonomia e discrezionalità (amministrativa e tecnica).

Questo ultimo aggiornamento va quindi letto ed interpretato anche alla luce di tali principi.

Tenuto conto del quadro normativo descritto si forniscono le seguenti precisazioni circa l'applicabilità delle indicazioni in materia di contratti pubblici contenute nella Parte Speciale del PNA 2022 e nel presente Aggiornamento 2023:

1. si applica il PNA 2022 a tutti i contratti con bandi e avvisi pubblicati prima del 1° luglio 2023, ivi inclusi i contratti PNRR;
2. si applica il PNA 2022 ai contratti con bandi e avvisi pubblicati dal 1° luglio 2023 al 31 dicembre 2023, limitatamente alle specifiche disposizioni di cui alle norme transitorie e di coordinamento previste dalla parte III del nuovo Codice (da art. 224 a 229);
3. si applica il PNA 2022 ai contratti PNRR con bandi e avvisi pubblicati dal 1° luglio 2023, con l'eccezione degli istituti non regolati dal d.l. n. 77/2021 e normati dal nuovo Codice (ad esempio, la digitalizzazione del ciclo di vita dei contratti), per i quali si applica il presente Aggiornamento 2023;
4. si applica l'Aggiornamento 2023 ai contratti con bandi e avvisi pubblicati dal 1° luglio 2023, tranne quelli di cui ai precedenti punti 2 e 3.

Il PNA 2022 prevede poi le attività a rischio per le varie fasi dell'appalto ed una serie di misure di mitigazione del rischio suggerite (Tabella 1), che possono essere inquadrate come (cfr. Tabella 2):

- Misure di trasparenza;
- Misure di controllo;
- Misure di semplificazione;
- Misure di regolazione;
- Misure di organizzazione;
- Utilizzo di check list;
- Stipula di patti di integrità.

***Nel 2024 si devono ricordare alcune importanti modifiche legislative che hanno avuto un impatto sul modello 231, per quanto attiene ai reati di corruzione, e sulla valutazione dei rischi. In particolare, si ricordano:***

- ***Legge 8 agosto 2024 n. 112 "Conversione in legge, con modificazioni, del decreto-legge 4 luglio 2024, n. 92, recante misure urgenti in materia penitenziaria, di giustizia civile e penale e di personale del Ministero della giustizia" per modifica dell'art. 25 D. Lgs.231/2001 ora "Peculato, indebita destinazione di denaro o cose mobili, concussione, induzione indebita a dare o promettere utilità, corruzione" tra cui inserimento del nuovo Articolo 314-bis codice penale (Indebita destinazione di denaro o cose mobili);***
- ***Legge 9 agosto 2024 n. 114 "Modifiche al Codice penale, al codice di procedura penale, all'ordinamento giudiziario e al codice dell'ordinamento militare" per modifica art. 322 bis c.p.; abrogazione dell'art. 323 c.p. "Abuso di Ufficio" e modifica dell'art.346 bis "Traffico di influenze illecite".***
- ***D.lgs. 209 del 31/12/2024, "Disposizioni integrative e correttive al codice dei contratti pubblici, di cui al decreto legislativo 31 marzo 2023, n. 36".***

***Inoltre, si recepisce con la presente edizione del PTPCT il documento Linee guida n. 1 - Divieto di pantouflage - delibera n. 493 del 25 settembre 2024 di ANAC e si prende nota del Regolamento del 25 settembre 2024 - Esercizio funzione vigilanza e sanzionatoria pantouflage - Del. 493bis del 25.11.2024 con cui ANAC regola l'esercizio della funzione di vigilanza e sanzionatoria in materia di violazione dell'art. 53, comma 16-ter, d.lgs. 165/2001.***

**Centro Marche Acque** ha implementato queste misure nel proprio modello di organizzazione, gestione e controllo 231 e ne dà conto, in modo sintetico, nel capitolo 11 del presente documento a fronte degli specifici processi appalti e acquisti.

### 3. Redazione del documento

Il presente documento è frutto di un percorso di coinvolgimento degli organi di indirizzo, in particolare i contenuti sono stati proposti dal Responsabile della Prevenzione della Corruzione e della Trasparenza ed approvati in primis dall'Amministratore Delegato di CMA, quindi dal Consiglio di Amministrazione, dopo un percorso di successive modifiche ed integrazioni.

Gli obiettivi strategici in materia di prevenzione della corruzione e della trasparenza sono stati formulati dal vertice aziendale, in particolar modo dal Consiglio di Amministrazione. Essi hanno riguardato le misure specifiche contenute nell'ultima parte del documento, oltre che l'organizzazione della struttura di supporto al RPCT.

Ad oggi il percorso di elaborazione del documento non ha coinvolto gli stakeholder esterni. Sono stati coinvolti invece i responsabili di funzione, l'Amministratore Delegato ed il Consiglio di Amministrazione. Esso però tiene conto dei risultati del monitoraggio, di eventuali fatti illeciti e segnalazioni.

### 4. Sistema di Governance

#### a. Il responsabile della Prevenzione della Corruzione e della Trasparenza (RPCT)

Funzionale ad una gestione efficace della normativa di prevenzione della corruzione è ovviamente la costituzione di una struttura organizzativa tale da assicurare la conformità alle leggi vigenti.

A tale proposito **Centro Marche Acque ha nominato, in data 30/10/2020, la Sig.ra Samantha Paesani quale Responsabile della Prevenzione della Corruzione e della Trasparenza**, inoltre, essa ha approvato la presente Parte Speciale, sinteticamente denominata "231/PS/0-P28-Allegato 1" quale documento che tiene luogo del PTPCT, in ottemperanza a quanto stabilito dalla Delibera ANAC 1134 del 08/11/2017.

In CMA il Responsabile della Prevenzione della Corruzione coincide con il Responsabile della Trasparenza e svolge anche le funzioni previste dall'art. 43 del D.Lgs. 33/2013.

Egli/ella ha il compito, ai sensi della legge 190/2012, di:

- ✓ elaborare e proporre le misure per prevenire i reati di corruzione,
- ✓ svolgere attività di verifica e di controllo del rispetto delle prescrizioni in materia di anticorruzione
- ✓ promuovere la formazione dei dipendenti destinati ad operare in settori particolarmente esposti alla corruzione
- ✓ pubblicare sul sito web dell'amministrazione, con frequenza annuale una relazione recante i risultati dell'attività svolta nell'anno precedente, da trasmettere all'organismo di indirizzo politico dell'amministrazione.

In materia di trasparenza, RPCT svolge i seguenti compiti:

- ✓ Svolge stabilmente un'attività di controllo sull'adempimento da parte dell'Ente degli obblighi di pubblicazione previsti dalla normativa vigente;
- ✓ Integra le misure per la prevenzione della corruzione di cui alla presente parte speciale con quelle della trasparenza;

- ✓ Segnala al C.D.A., e all'Autorità Nazionale Anticorruzione nei casi più gravi, le situazioni di mancato o ritardato adempimento degli obblighi di pubblicazione;
- ✓ Assicura la regolare attuazione dell'accesso civico.

Sono destinatari delle misure di prevenzione della corruzione e della trasparenza:

- ✓ gli organi sociali (Presidente e Consiglio di Amministrazione, Collegio Sindacale ed Assemblea dei Soci)
- ✓ i Responsabili dei diversi Settori aziendali o unità organizzative
- ✓ il personale dipendente o a disposizione della Società
- ✓ i collaboratori, interni o esterni
- ✓ il responsabile per l'attuazione della prevenzione della corruzione e della trasparenza (RPCT)
- ✓ l'Organismo di Vigilanza

In Centro Marche Acque S.r.l. non è stata individuata la figura dei "Referenti Anticorruzione", date le dimensioni aziendali. È stata invece messa a disposizione del RPCT una risorsa che collabora nelle attività di auditing, nella gestione delle comunicazioni ed i rapporti con le funzioni e nella chiusura di eventuali rilievi. Tale risorsa è stata identificata nell'area "Sistema di Gestione Integrato" ed è costituita da una risorsa impiegatizia. RPCT usufruisce inoltre, per le attività di auditing e controllo anche di consulenti esterni. L'attività svolta è integrata dai controlli eseguiti dall'Organismo di Vigilanza ex D.Lgs.231/2001.

Sono destinatari delle misure di prevenzione della corruzione e della trasparenza:

- gli organi sociali;
- i Responsabili dei diversi uffici ed aree;
- il personale dipendente o a disposizione della Società;
- i collaboratori, interni o esterni;
- il responsabile per l'attuazione della prevenzione della corruzione e della trasparenza (RPCT);
- l'Organismo di Vigilanza.

#### b. Collaborazione con RPCT dei responsabili delle funzioni aziendali

I responsabili di area o funzione collaborano con RPCT attraverso colloqui o monitoraggi periodici a:

- ✓ Revisionare ed aggiornare l'analisi del contesto interno;
- ✓ Revisionare ed aggiornare la mappatura dei processi;
- ✓ Effettuare la valutazione dei rischi;
- ✓ Redigere protocolli, procedure, istruzioni (misure di regolamentazione);
- ✓ Rivedere e migliorare la presente sezione del MOG231 oltre che quelle di loro competenza;
- ✓ Monitorare l'attuazione delle misure di propria competenza;
- ✓ Individuare i dipendenti da inserire nei programmi di formazione del piano con frequenza annuale;
- ✓ Suggestire contenuti della formazione;
- ✓ Individuare spunti di miglioramento.

### 5. Sistema di monitoraggio

Il monitoraggio periodico sulle attività di propria competenza è affidato ai responsabili di area o funzione, i quali si occupano di:

- ✓ Monitorare le attività e i procedimenti esposti al rischio corruzione anche mediante controlli a sorteggio sull'attività dei dipendenti sottoposti ed invio dei risultati a RPCT entro il 15 Novembre di ogni anno;
- ✓ Monitorare l'attuazione delle misure di propria competenza;
- ✓ Monitorare gli indicatori di performance correlati alle misure ed ai processi di propria competenza.

Sono state quindi definite specifiche procedure che, a livello di singolo processo/attività contribuiscono ad una corretta gestione ed alla prevenzione del rischio di corruzione come descritto al punto 11.

## 6. Esiti del monitoraggio

Sinteticamente si può esprimere un giudizio positivo sull'attuazione del sistema di monitoraggio attuato nell'anno precedente.

In particolare:

- ✓ Non sono emerse non conformità dal sistema di controllo interno;
- ✓ Non sono state fatte richieste di accesso agli atti che riguardino aree sensibili quali "appalti", "selezioni", "procedimenti autorizzativi";
- ✓ Non sono state fatte segnalazioni utilizzando la procedura di Whistleblowing, né con altri canali;
- ✓ Non sono state aperte procedure disciplinari per contestare violazioni del codice etico in materia di corruzione;
- ✓ Non sono state comminate sanzioni conseguenti;
- ✓ Non vi sono notizie di reati.

## 7. Coordinamento con gli strumenti di programmazione

CMA è un ente a controllo pubblico. I soci esprimono i loro atti di indirizzo attraverso l'assemblea dei soci nel rispetto di quanto previsto dal Codice Civile e dalla legislazione vigente in tema di aziende partecipate dalla Pubblica Amministrazione.

I principali strumenti che impattano sulla programmazione delle misure di lotta alla corruzione:

- ✓ I valori di CMA;
- ✓ I principi etici
- ✓ Le linee guida strategiche;
- ✓ Il piano industriale ed il budget triennale.

A tale proposito, nello stabilire gli obiettivi e le misure del presente documento, l'organizzazione ha tenuto conto del budget oltre che delle linee guida fornite dal C.d.A. e che hanno contribuito a definire il piano delle misure per il triennio.

Nello specifico tra i valori imprescindibili di CMA troviamo lo sviluppo sostenibile e, in quest'ambito, anche la lotta alla corruzione.

## 8. Analisi del contesto esterno ed interno

L'analisi del contesto esterno ed interno è un momento importante per individuare le aree a maggior rischio corruzione in quanto attraverso questa fase è possibile ottenere le informazioni necessarie a comprendere come il rischio corruttivo possa verificarsi all'interno dell'ente per via delle specificità dell'ambiente in cui esso opera in termini di strutture territoriali e di dinamiche sociali, economiche e culturali, o per via delle caratteristiche organizzative interne (ANAC determinazione n. 12 del 28 ottobre 2015). Grazie all'analisi del contesto, il PTPCT è quindi contestualizzato e potenzialmente più efficace.

Come richiesto dal PNA 2019, nella redazione dell'analisi del contesto esterno sono state consultate diverse fonti tra cui:

- BES 2023, pubblicato dall'ISTAT nel 2024;
- Relazione sull'attività delle forze di polizia, sullo stato dell'ordine e della sicurezza pubblica e sulla criminalità organizzata dell'anno 2022, redatta dal Ministro dell'Interno e presentata alla Presidenza delle Camere in data 03 Gennaio 2024;
- Atti intimidatori nei confronti degli amministratori locali – Report del Ministero dell'Interno di Relazione sui primi tre mesi del 2024 – Report di Giugno 2024.
- Le Marche in cifre (Aprile 2024), fonte Regione Marche, P.F. Performance e Sistema Statistico.

Inoltre, è stata valutata anche la qualità dei rapporti con gli stakeholder.

### a. L'azienda

La società Centro Marche Acque (CMA) S.r.l, è stata costituita nel 2005 in forma di Società consortile a responsabilità limitata e nel 2011 è stata trasformata in Società a responsabilità limitata.

La finalità della società è la gestione del ciclo idrico integrato in favore degli Enti Locali soci che gli è stata affidata dall'Autorità d'Ambito – Marche Centro Macerata (AATO 3), competente sul territorio di riferimento, nel 2005 con un'apposita Convenzione.

L'AATO 3 ha poi provveduto alla scelta della forma di gestione optando per il modello "in-house providing" e confermando la gestione in essere in capo a Centro Marche Acque, imponendo un percorso di ristrutturazione societaria finalizzato all'adeguamento del modello agli standard previsti per questo tipo di società.

Con provvedimento n. 6 del 30 dicembre 2015, l'AATO 3 ha poi approvato il Documento Unico di Programmazione, dove ha stabilito di individuare nella unificazione delle società affidatarie del Servizio Idrico (UNIDRA S.c.r.l., S.I. Marche S.c.r.l. e Centro Marche Acque S.r.l.) uno degli obiettivi strategici del triennio, ed il 20 marzo 2017 ha elaborato e trasmesso a tutte le società che gestiscono il servizio nell'Ambito Territoriale 3 "Marche Centro", ed ai Comuni loro soci, un documento contenente uno schema relativo all'operazione di aggregazione.

Allo stato attuale Centro Marche Acque risulta essere partecipata dai seguenti 12 Comuni:

1. Cingoli
2. Filottrano
3. Loreto
4. Montecassiano
5. Montefano
6. Montelupone
7. Numana
8. Osimo
9. Porto Recanati
10. Potenza Picena
11. Recanati
12. Sirolo.

In data 27 Aprile 2017 è stata varata un'operazione di conferimento delle azioni della società ASTEA Spa detenute dai Comuni in Centro Marche Acque con conseguente aumento del capitale sociale di quest'ultima ed incremento delle partecipazioni detenute dai Comuni.

La società ad oggi risulta essere formalmente titolare dell'affidamento del Servizio Idrico Integrato nel sub-ambito di competenza che comprende tutti i territori gestiti dai Comuni soci.

Lo Statuto vigente di Centro Marche Acque è stato riformato per regolare una società in house finalizzata alla gestione del ciclo idrico integrato, prevedendo l'obbligo del mantenimento della proprietà pubblica e forme di controllo analogo.

### **Il servizio idrico integrato**

Il ciclo delle acque, il cosiddetto "ciclo idrico integrato", comprende la gestione di:

- Potabilizzazione e distribuzione delle acque
- Raccolta delle acque di scarico nelle fognature
- Depurazione delle acque di scarico

Una volta trattata l'acqua viene distribuita attraverso la rete acquedottistica.

La rete è formata da una serie di tubazioni principali alimentate dai serbatoi che distribuiscono l'acqua potabile ai clienti residenziali ed industriali collegati attraverso le derivazioni di allaccio. I serbatoi sono a loro volta alimentati da una rete di condotte adduttrici di grande diametro collegate alle centrali di sollevamento.

Il ciclo dell'acqua si conclude con la raccolta delle acque di scarico dai vari insediamenti civili e industriali e la depurazione delle stesse prima di essere reintrodotte nell'ambiente.

Le acque reflue si distinguono in urbane (provenienti da residenze e servizi), industriali (provenienti da aziende industriali e commerciali) e meteoriche.

Le reti per la raccolta ed il convogliamento delle acque reflue urbane sono costituite da:

- reti nere (raccolta acque reflue urbane);
- reti miste (unica condotta per acque reflue urbane e meteoriche);
- reti bianche (acque meteoriche) non gestite dalla concessionaria.

Infine, la società si occupa di depurare le acque reflue, attraverso il trattamento biologico.

Lo svolgimento delle attività operative e tecniche è stato affidato da CMA alla società controllata Astea S.p.a mediante apposito "contratto di servizio relativo alla gestione del servizio idrico integrato nei comuni di Recanati, Montecassiano, Montelupone, Loreto, Porto Recanati, Potenza Picena, Osimo e Montefano".

A seguito del contratto di affitto di ramo di azienda tra Astea S.p.a. e Centro Marche Acque S.r.l., stipulato in data 11/06/2018, è stato concesso all'affittuaria l'insieme di tutte le attività operative di supporto alla gestione tecnica degli impianti di trattamento delle acque reflue nel territorio dei comuni, comprese le attività per il trattamento dei fanghi. Tra queste attività vi sono la manutenzione ordinaria, la logistica, intesa come la gestione di tutti i trasporti in arrivo e in partenza e relative registrazioni e i servizi di intermediazione commerciale.

I depuratori attualmente serviti sono:

1. Impianto depurazione Aneto, Montelupone
2. Impianto depurazione S Maria in Potenza - Via S Maria in Potenza, 3, Porto Recanati
3. Impianto depurazione S Agostino - Contrada Sant'Agostino, Recanati
4. Impianto depurazione Duomo - Contrada Duomo, Recanati
5. Impianto depurazione Alvata - Contrada Alvata, Potenza Picena
6. Impianto depurazione Case Bianche - Contrada Uccelliera, Potenza Picena
7. Impianto depurazione Fratesca, Recanati
8. Impianto depurazione Sambucheto, Recanati
9. Impianto depurazione Fosso Bacile, Montelupone
10. Impianto depurazione Fonte Valle, Montelupone
11. Impianto depurazione Santa Lucia, Recanati
12. Impianto depurazione Valdice, Recanati
13. Impianto depurazione Chiarino

#### **b. Il contesto esterno**

L'area in cui opera l'organizzazione non è contraddistinta da particolari livelli di criminalità, anzi negli ultimi anni il quoziente di criminalità nelle Marche è in costante diminuzione, in misura maggiore rispetto alla flessione evidenziata della media nazionale.

Dal 2018 è stato costituito a livello nazionale ed è operativo, "l'Osservatorio sul fenomeno degli atti intimidatori nei confronti degli amministratori locali" che opera presso il Ministero dell'Interno e ha in seno anche una rappresentanza degli enti locali (Comuni e Province). L'Osservatorio promuove il raccordo tra lo Stato e gli Enti Locali nel monitoraggio, nella prevenzione e nel contrasto del fenomeno degli atti intimidatori nei confronti degli amministratori locali.

L'Osservatorio nazionale ha come proprie articolazioni gli Osservatori regionali che sono attivi presso le Prefetture-Uffici Territoriali del Governo dei capoluoghi di Regione.

L'area in cui ha base ed opera l'organizzazione non è contraddistinta da particolari livelli di criminalità, anzi è opportuno dire che negli ultimi anni il quoziente di criminalità nelle Marche è stato in flessione ed è comunque inferiore a quello nazionale.

Dal 2018 è stato costituito a livello nazionale ed è operativo, "l'Osservatorio sul fenomeno degli atti intimidatori nei confronti degli amministratori locali" che opera presso il Ministero dell'Interno e ha in seno anche una rappresentanza degli enti locali (Comuni e Province). L'Osservatorio promuove il raccordo tra lo Stato e gli Enti Locali nel monitoraggio, nella prevenzione e nel contrasto del fenomeno degli atti intimidatori nei confronti degli amministratori locali. L'Osservatorio nazionale ha come proprie articolazioni gli Osservatori regionali che sono attivi presso le Prefetture-Uffici Territoriali del Governo dei capoluoghi di Regione.

Sulla base del report del primo trimestre 2024, le Marche si inseriscono nella lista delle regioni virtuose con 4 episodi (in diminuzione rispetto ai 5 del primo trimestre 2023), con 0,26 episodi ogni 100.000 abitanti, si posizionano in linea con la media nazionale.

<b>INTIMIDAZIONI A RAPPRESENTANTI DELLA PA</b> (N° casi/100.000 abitanti)	<b>Italia: 0,26</b> <b>Marche: 0,26</b>
---	--

Consultando la pubblicazione "Le Marche in cifre, di Aprile 2024" elaborata dalla Regione Marche su dati ISTAT, è stata analizzata la scolarizzazione, altro KPI in grado di misurare la capacità di un territorio di contrastare in modo virtuoso fenomeni corruttivi. Si guarda in questo caso alla % di laureati e ai NEET. I NEET (Not in Education, Employment or Training) sono la popolazione di età compresa tra i 15 e i 29 anni che non studia e non lavora. In particolare, ha abbandonato precocemente gli studi, nel 2022, il 5,8% dei giovani marchigiani fra i 18 e i 24 anni (11,5% il valore italiano). La percentuale di Laureati è superiore alla media nazionale anche se ancora lontana dall'obiettivo Europeo del 40%.

<b>% LAUREATI</b>	<b>Marche: 34,7%</b> <b>Italia: 29,2%</b>
<b>% NEET</b>	<b>Marche: 5,8%</b> <b>Italia: 11,5%</b>

Le Marche appaiono quindi come una Regione in cui la qualità della vita è superiore rispetto alla media e ciò è sicuramente imputabile anche al buon livello di benessere economico e ad una scolarizzazione in linea o superiore ai risultati nazionali. Da un punto di vista economico, dopo la fase espansiva del 2019 (+4,2%), le esportazioni delle Marche nel 2020 registrano una contrazione (-11,7%) per riprendere a salire nel 2021 (16,0%) e registrare nel 2022 una variazione dell'81,5% (Italia 20,2%). Scende anche la disoccupazione pari al 6,3% (7,3% nel 2021) inferiore all'8,2% della media Italiana.

È stato quindi preso in considerazione lo studio del BES 2023 "Benessere equo e sostenibile" dell'ISTAT. Il BES è un progetto che nasce con l'obiettivo di valutare il progresso di una società non soltanto dal punto di vista economico, ma anche sociale e ambientale. L'Istat insieme ai rappresentanti delle parti sociali e della società civile, ha sviluppato un approccio multidimensionale per misurare il "benessere equo e sostenibile" (BES) che integra l'indicatore dell'attività economica, il PIL, con le fondamentali dimensioni del benessere e con misure di disuguaglianza e sostenibilità economica.

Il rapporto tra il reddito disponibile lordo pro-capite (prezzi correnti) è pari a 21.623 nelle Marche contro 21.089 in Italia (dato 2022). Per quanto riguarda la disuguaglianza del reddito netto (s80/s20), ovvero il rapporto tra il reddito equivalente totale ricevuto dal 20% della popolazione con il più alto reddito e quello ricevuto dal 20% della popolazione con il più basso reddito, anche in relazione a questo indicatore il posizionamento delle Marche è molto buono a dimostrazione che le disparità sono minori.

<b>DISUGUAGLIANZA DEL REDDITO NETTO</b> (s80/s20)	<b>Marche: 3,9</b> <b>Italia: 5,6</b>
--	--

È stato quindi esaminato il dominio "Sicurezza" per quelli che sono gli indicatori più interessanti (dato 2023):

<b>PRESENZA DI ELEMENTI DI DEGRADO NELLA ZONA IN CUI SI VIVE</b> (% di abitanti > 14 anni che la percepisce)	<b>Marche: 4,9%</b> <b>Italia: 6,8%</b>
<b>PERCEZIONE DEL RISCHIO CRIMINALITÀ</b> (% di abitanti > 14 anni che la percepisce)	<b>Marche: 14,5%</b> <b>Italia: 23,3%</b>

Da un punto di vista ambientale, la percentuale di territorio protetto nelle Marche è superiore al 15% del territorio regionale. Per quanto riguarda la gestione dei rifiuti i dati, acquisiti dal Catasto Regionale, forniscono uno spaccato della "salute" del sistema di gestione dei rifiuti regionali. Anche nel 2023 le Marche hanno raggiunto l'obiettivo minimo di legge che è quello di superare il 65% di raccolta differenziata.

Elevata la soddisfazione dei cittadini per quanto attiene alla gestione ambientale con il 79,4% dei cittadini che si ritiene soddisfatto contro il 69,1% della popolazione nazionale.

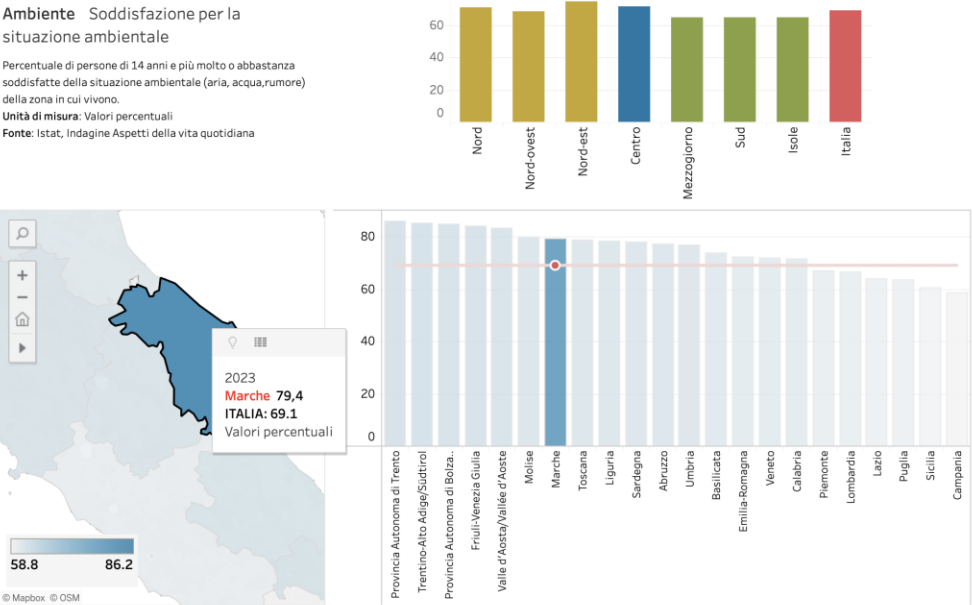

Centro Marche Acque opera in un settore, quello idrico, rigidamente regolamentato da leggi e disposizioni normative e sottoposto alla verifica di ARERA (Autorità per le RETI, l'Energia e l'Ambiente). Nella gestione del servizio idrico integrato sono possibili appalti di lavori per la realizzazione o la manutenzione di opere ed infrastrutture, rappresentate dalla rete idrica, dagli impianti (depuratori, sollevamenti idrici o fognari, serbatoi, etc.).

La gestione di questa parte di opere è di competenza della controllata Astea che detiene le autorizzazioni alla gestione degli impianti, mentre gli appalti affidati da Centro Marche Acque riguardano lo smaltimento dei rifiuti, il trasporto, l'acquisto di materiali di consumo.

Su appalti e subappalti è da porre attenzione in quanto a possibile l'infiltrazione da parte della criminalità organizzata e non organizzata.

c. Il contesto interno

Per quanto riguarda il contesto interno si è tenuto conto di:

- Struttura organizzativa;
- Ruoli;
- Responsabilità;
- Risorse;
- Numero e caratteristiche dei dipendenti

Centro Marche Acque ha un capitale totalmente pubblico.

Le quote societarie sono distribuite secondo le seguenti percentuali:

Socio	Quote	%
Comune di Osimo	1.008.358,00	50,17%
Comune di Porto Recanati	100.841,00	5,02%
Comune di Recanati	615.046,00	30,60%
Comune di Loreto	93.182,00	4,64%
Comune di Montecassiano	107.054,00	5,33%
Comune di Cingoli	1.363,00	0,07%
Comune di Sirolo	313,00	0,02%

Comune di Numana	602,00	0,03%
Comune di Montelupone	81.108,00	4,04%
Comune di Potenza Picena	1.059,00	0,05%
Comune di Montefano	324,00	0,02%
Comune di Filottrano	750,00	0,04%
	<b>2.010.000,00</b>	<b>100,00%</b>

La società è gestita da un Consiglio di Amministrazione, il quale ha nominato due Amministratori Delegati.

È stato organizzato un sistema di controlli indipendenti a partire dal:

- ✓ Collegio sindacale;
- ✓ Società di revisione Deloitte & Touche S.p.A.;
- ✓ Organismo di Vigilanza, nominato dal Consiglio di Amministrazione, che esercita un'attività di vigilanza sul rispetto delle procedure del Modello Organizzativo (MOG) ex D.Lgs. 231/2001 integrato con le previsioni di cui alla Legge 190/2012 e s.m.i.;
- ✓ Responsabile della Prevenzione della Corruzione e della Trasparenza;
- ✓ DPO

L'azienda è di piccole dimensioni ed è composta da 6 dipendenti inquadrati come operai:

Dirigenti	Quadri	Impiegati	Operai
0	0	0	6

(Dato al 31/12/2024)

La struttura di CMA è prettamente operativa. Sono presenti figure apicali nelle persone degli amministratori delegati, ma i processi principali sono affidati in outsourcing mediante processi di service e accordi intercompany.

Sono svolte internamente le attività operative relative a:

- Gestione operativa ed amministrativa degli impianti di depurazione e delle stazioni di sollevamento fognario di Astea S.p.A. Per gestione operativa si intende la mera conduzione degli impianti senza apporti di materiale;
- Gestione amministrativa dei rifiuti;
- Organizzazione ed esecuzione dei servizi di manutenzione ordinaria e programmata;
- Esecuzione dei controlli analitici programmati e di routine, attuazione dei piani di monitoraggio e controllo di cui all'autorizzazione allo scarico, alle autorizzazioni in generale e secondo quanto previsto dalle procedure e dalle istruzioni operative;
- Garanzia del servizio di reperibilità;
- Attività di supporto alla gestione dei rifiuti all'interno degli impianti.

La struttura organizzativa è la seguente:

#### **ORGANIGRAMMA**

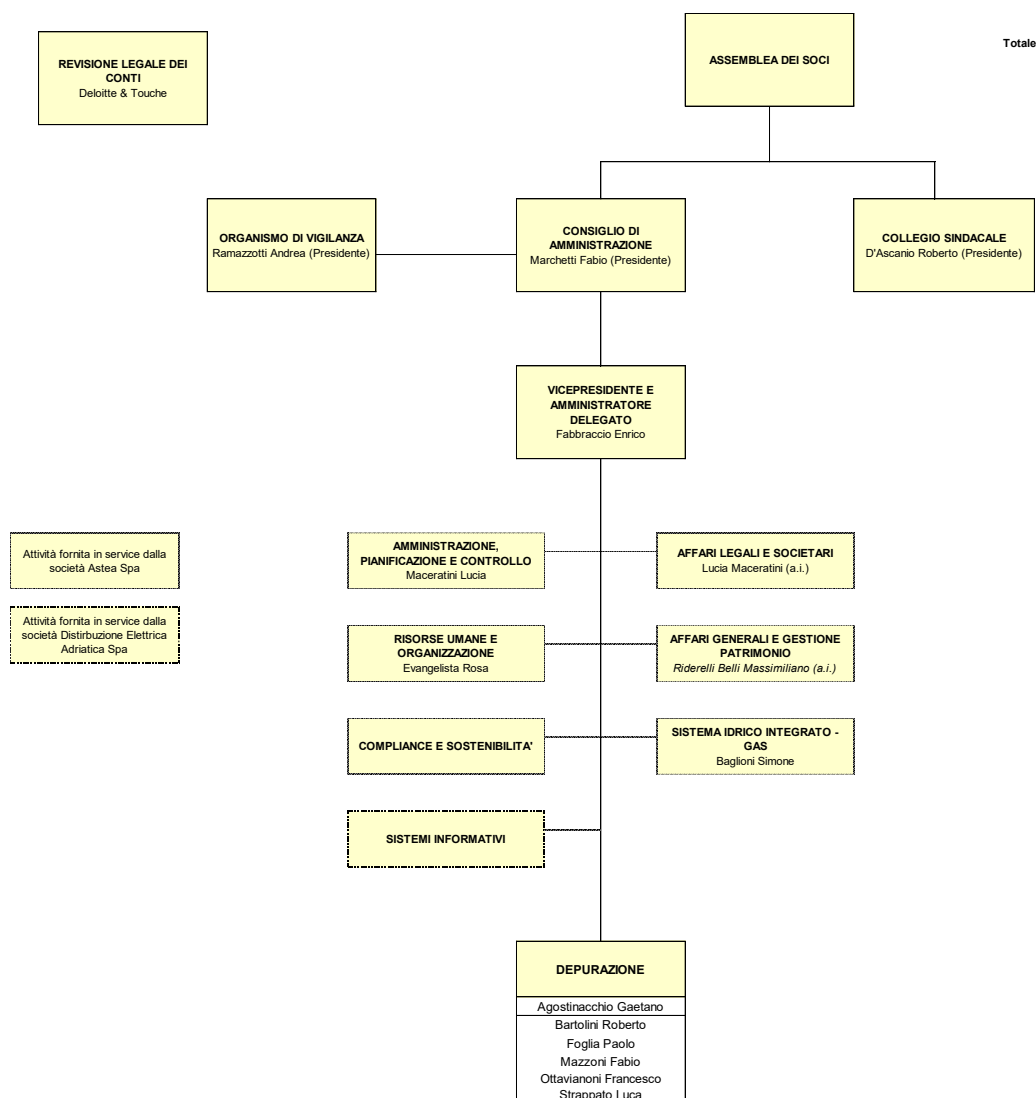

Le deleghe sono in capo ai due Amministratori Delegati, come si evince dalla Visura Camerale. Non sono presenti altre procure.

Alcune funzioni sono affidate in outsourcing alla controllante Astea S.p.A.

- Relazioni istituzionali;
- Amministrazione, pianificazione e controllo;
- Affari legali e societari da cui dipende anche l'area "acquisti lavori e incarichi professionali";
- Affari generali e gestione patrimonio da cui dipende anche l'area "acquisti beni e servizi";
- Risorse umane e organizzazione;
- Servizio prevenzione e protezione;

Tali attività sono gestite conformemente al modello di gestione, organizzazione e controllo di Astea S.p.A. e secondo rigidi protocolli organizzativi il cui controllo è demandato, innanzitutto, all'Organismo di Vigilanza, al RPCT e agli altri enti di controllo di Astea.

La gestione dei sistemi informativi è svolta in service da Distribuzione Elettrica Adriatica S.p.A. (DEA), sempre in conformità agli accordi di service intercompany.

In quanto società in controllo pubblico, CMA è tenuta a:

1. Nominare il RPCT;
2. Implementare ed attuare il modello di organizzazione, gestione e controllo 231/2001

3. Integrare il “modello 231” con misure idonee anche a prevenire fenomeni di corruzione ed illegalità in coerenza con le previsioni della Legge 190/2012 con particolare riguardo ai reati commessi in danno alla società;
4. Predisporre una sezione apposita del modello 231 che tiene luogo del PTPCT così da essere facilmente identificabile anche ai fini di un eventuale controllo da parte di ANAC;
5. Sottoporre le misure individuate a controllo periodico e ad aggiornamento annuale;
6. Dare idonea pubblicità alle misure adottate. Quest’ultimo obbligo è assicurato tramite la pubblicazione di questo allegato sul sito internet aziendale, alla sezione “Amministrazione trasparente”.

## 9. Reati potenziali e principali modalità attuative

Rispetto al D.Lgs.231/2001, la legge 190/2012 fa riferimento ad un concetto più ampio di “corruzione”, in cui rilevano non solo l’intera gamma dei reati contro la P.A., disciplinati dal Capo I del Titolo II del Libro II del codice penale, ma anche le situazioni di “cattiva amministrazione”, nelle quali vanno compresi tutti i casi di deviazione significativa, dei comportamenti e delle decisioni, dalla cura imparziale dell’interesse pubblico, cioè le situazioni nelle quali interessi privati condizionino impropriamente l’azione delle amministrazioni o degli enti, sia che tale condizionamento abbia avuto successo, sia nel caso in cui rimanga a livello di tentativo.

L’ambito di applicazione della Legge 190 e quello del d.lgs. n. 231 del 2001 non coincidono e, nonostante l’analogia di fondo delle due disposizioni legislative esistono differenze significative tra i due sistemi normativi. In particolare, quanto alla tipologia dei reati da prevenire, il d.lgs. n. 231 del 2001 ha riguardo ai reati commessi nell’interesse o a vantaggio della società o che comunque siano stati commessi anche e nell’interesse di questa (art. 5), diversamente dalla legge 190 che è volta a prevenire anche reati commessi in danno della società.

Al fine di fare chiarezza, i reati di cui al Codice Penale sono stati suddivisi per ambito di applicazione tra il D.Lgs. 231 e relativi articoli o Legge 190:

Reato	Legge 190/12	D.Lgs. 231/01	Note
<b>art. 316 bis (Malversazione a danno dello Stato)</b>	<b>X</b>	<b>X</b>	D.Lgs.231/01 Art.24
<b>art. 316 ter (Indebita percezione di erogazioni a danno dello Stato) art. 317 (Concussione)</b>	<b>X</b>	<b>X</b>	D.Lgs.231/01 Art.24
<b>art. 640 truffa in danno dello Stato o di altro Ente pubblico</b>	<b>X</b>	<b>X</b>	D.Lgs.231/01 Art.24
<b>art. 640 bis truffa per il conseguimento di erogazioni pubbliche</b>	<b>X</b>	<b>X</b>	D.Lgs.231/01 Art.24
<b>Art. 640 ter Frode informatica</b>	<b>X</b>	<b>X</b>	D.Lgs.231/01 Art.24
<b>art. 353 (Turbata libertà degli incanti)</b>	<b>X</b>	<b>X</b>	D.Lgs.231/01 Art.24
<b>art. 353 bis (Turbata libertà del procedimento di scelta del contraente)</b>	<b>X</b>	<b>X</b>	D.Lgs.231/01 Art.24
<b>art. 356 (Frode nelle pubbliche forniture)</b>	<b>X</b>	<b>X</b>	D.Lgs.231/01 Art.24
<b>art. 317 (Concussione)</b>	<b>X</b>	<b>X</b>	D.Lgs.231/01 Art.25
<b>art. 318 (Corruzione per l'esercizio della funzione)</b>	<b>X</b>	<b>X</b>	D.Lgs.231/01 Art.25
<b>art. 319 (Corruzione per un atto contrario ai doveri d'ufficio) e 319 bis (Circostanze aggravanti)</b>	<b>X</b>	<b>X</b>	D.Lgs.231/01 Art.25

Reato	Legge 190/12	D.Lgs. 231/01	Note
art. 319 ter (Corruzione in atti giudiziari)	X	X	D.Lgs.231/01 Art.25
art. 319 quater (Induzione indebita a dare o promettere utilità)	X	X	D.Lgs.231/01 Art.25
art. 320 (Corruzione di persona incaricata di un pubblico servizio)	X	X	D.Lgs.231/01 Art.25
art. 321 (Pene per il corruttore)	X	X	D.Lgs.231/01 Art.25
art. 322 (Istigazione alla corruzione)	X	X	D.Lgs.231/01 Art.25
art. 322 bis (Peculato, <i>Indebita destinazione di denaro o cose mobili</i> , concussione, induzione indebita a dare o promettere utilità, corruzione e istigazione alla corruzione di membri della Corte penale internazionale o degli organi delle Comunità europee e di funzionari delle Comunità europee e di Stati esteri)	X	X	D.Lgs.231/01 Art.25
art. 346 bis (Traffico di influenze illecite)	X	X	D.Lgs.231/01 Art.25
art 2635 Codice Civile (Corruzione tra privati)	X	X	D.Lgs.231/01 Art.25 Ter
art. 314 (Peculato) art. 314 bis (Indebita destinazione di denaro o cose mobili)	X	X (1)	D.Lgs.231/01 Art.25
art. 316 (Peculato mediante profitto dell'errore altrui)	X	X (1)	(1) Solo quando il fatto offende interessi finanziari UE. (D.Lgs.75/2020 come modificato dalla L. 112/2024)
art. 314 bis (Indebita destinazione di denaro o cose mobili)	X	X (1)	
art. 315 (Malversazione a danni di privati)	X		
art. 325 (Utilizzazione d'invenzioni o scoperte conosciute per ragione d'ufficio)	X		
art. 326 (Rivelazione ed utilizzazione di segreti di ufficio)	X		
art. 328 (Rifiuto di atti d'ufficio. Omissione)	X		
art. 331 (Interruzione di un servizio pubblico o di pubblica necessità)	X		
art. 347 (Usurpazioni di funzioni pubbliche)	x		
art. 355 bis (Inadempimento di contratti di pubbliche forniture)	x		

In questo quadro normativo, l'Organo Amministrativo di Centro Marche Acque ha approvato la presente "Parte Speciale del Modello di Organizzazione, Gestione e Controllo ex D.lgs.231/2001. Essa contiene le misure di prevenzione dei reati previsti dalla Legge 190/2012 oltre che dal D.Lgs.231/2001.

#### 10. Analisi e valutazione dei rischi

L'organizzazione gestisce le disposizioni in materia di prevenzione della corruzione dalla Legge 190/2012 attraverso il **Responsabile per la Prevenzione della Corruzione e della Trasparenza**.

La gestione dei disposti della L.190/2012 parte dalla “analisi del contesto interno ed esterno” e successiva “risk analysis” con individuazione dei gap rispetto alla conformità. Tale analisi è stata effettuata in modo propedeutico alla revisione del Modello 231 di Centro Marche Acque S.r.l.

La risk analysis è volta ad acquisire i dati necessari a mappare i processi e a comprendere il reale rischio di reato, per definire i processi critici che devono essere oggetto di particolare attenzione. Dall’analisi effettuata e dal confronto di quanto emerso con i requisiti legislativi e normativi è stata elaborata la valutazione dei rischi ed un piano di miglioramento che contiene anche le misure per mitigare e prevenire i rischi derivanti dalla Legge 190/2012.

L’analisi e la valutazione del rischio per processo è stata formalizzata in uno specifico documento del Modello di organizzazione, gestione e controllo adottato dalla Società ai sensi del D.Lgs. 231/2001 e qui se ne riportano le conclusioni.

La procedura per l’analisi e la valutazione dei rischi reato, prevede quindi che ad una fase preliminare di analisi segua una stima del rischio che tenga conto di:

- Frequenza potenziale (Bassa, media o alta)
- Tipologia di sanzione prevista dal Decreto 231 o dalla Legge 190/2012 e collegate, (solo pecuniaria, con limitazione dell’attività, con rischio per la continuità)

Il rischio di non conformità a cui si espone l’organizzazione si giudica maggiore laddove il reato può essere commesso con maggior frequenza, cioè maggior probabilità. La frequenza è ovviamente maggiore se il reato ricorre in diversi processi o se l’attività a rischio viene svolta continuamente e non in modo saltuario.

La magnitudo del rischio è maggiore se il reato viene punito con sanzioni interdittive che limitano l’operatività o addirittura compromettono la continuità operativa.

L’indice di rischio è quindi funzione della frequenza di potenziale commissione del reato e della gravità della sanzione.

Il rischio viene valutato in una scala da 1 a 5 così rappresentata:

Gravità della sanzione	Sanzione: Continuità operativa – F: Bassa 4	Sanzione: Continuità operativa – F: Media 5	Sanzione: Continuità operativa – F: Alta 5
	Sanzione: Limitazione operativa – F: Bassa 2	Sanzione: Limitazione operativa – F: Media 3	Sanzione: Limitazione operativa – F: Alta 4
	Sanzione pecuniaria F: Bassa 1	Sanzione pecuniaria F: Media 2	Sanzione pecuniaria F: Alta 3
Frequenza			

### Definizione della priorità di intervento

La priorità di intervento esprime l’urgenza con cui è necessario intervenire nell’implementazione del Modello organizzativo alla luce dell’analisi sul reato.

Per definire la priorità di intervento per ogni reato si è tenuto conto dell’indice di rischio e del livello delle misure organizzative attualmente adottate e che consentono di mitigare o prevenire i reati, incidendo sul fattore “probabilità”.

La valutazione delle misure organizzative prevede un giudizio sulla loro presenza ed efficacia, in particolare si valuta:

- La presenza di procedure o regolamenti scritti;
- La loro attuazione;
- La loro efficacia, anche attraverso la rilevazione di non conformità emerse o rilevate nel periodo.

Al fine di valutare una misura organizzativa come efficace non devono essere presenti rilievi, contestazioni a cui hanno fatto seguito sanzioni, ipotesi di reato o situazioni ancora più gravi, imputabili alla sua non attuazione o alla sua inefficacia.

La valutazione si basa quindi su una metodologia quali/quantitativa in cui, ad aspetti di qualità, la cui analisi è supportata dalla documentazione del modello 231 e dalla relativa gap analysis, vengono abbinati anche indicatori oggettivi quali appunto la presenza o meno di rilievi per un determinato processo.

La priorità di intervento è più alta laddove il reato ha un indice di rischio maggiore e il livello organizzativo esistente è più deficitario.

Di conseguenza la priorità di intervento, in base ad una logica combinatoria, può assumere diversi valori:

- Priorità di intervento alta: valori dell'indice di rischio pari a 4 e 5 con livello organizzativo attuale sufficiente o scarso.
- Priorità di intervento media: valori dell'indice di rischio pari a 1, 2 e 3 con livello organizzativo attuale sufficiente o scarso.
- Priorità di intervento bassa: tutti i valori dell'indice di rischio con livello organizzativo attuale buono.

Per i reati con priorità di intervento bassa non occorre adottare ulteriori procedure interne o controlli. È comunque necessario rendere organico ed unitario il Modello organizzativo, riconducendo ad esso i protocolli già posti in essere ed adottando i provvedimenti di governo comunque necessari (Codice etico, Sistema disciplinare).

## 11. Mappatura delle aree a rischio reato

Con riferimento alle aree di rischio di cui all'art. 1, c. 16, della Legge 190/2012 e dell'allegato 2 del PNA, vengono fissate quali sono le "aree di rischio comuni e obbligatorie", e precisamente:

- 1) Concorsi e prove selettive per l'assunzione del personale;
- 2) processi finalizzati all'affidamento ed esecuzione di lavori, servizi e forniture nonché all'affidamento di ogni altro tipo di commessa o vantaggio pubblico disciplinato dal D.Lgs. 36/2023 in materia di contratti pubblici;
- 3) Rilascio di autorizzazioni, permessi o concessioni;
- 4) Erogazione di contributi, sussidi, liberalità e altre forme di attribuzione di vantaggi economici di qualunque genere a persone ed enti.

A queste aree a rischio definite "obbligatorie", la deliberazione dell'ANAC 12/2015 ne individua altre quattro con alto rischio di probabilità. Il riferimento è alle aree relative allo svolgimento di attività di:

- 5) Gestione delle entrate, delle spese e del patrimonio;
- 6) Controlli, verifiche, ispezioni e sanzioni;
- 7) Incarichi e nomine;
- 8) affari legali e contenzioso.

Queste ulteriori quattro aree, insieme a quelle fin qui definite obbligatorie, sono denominate d'ora in poi "aree generali".

Nell'operatività dell'Ente i processi a rischio sono mappati nella già citata Analisi dei rischi riportata nel Modello 231. In particolare, Centro Marche Acque ha individuato e analizzato 31 processi.

Nella predisposizione del Piano la società ha tenuto conto del sistema di controllo interno esistente in azienda, al fine di verificare se questo fosse idoneo a prevenire gli specifici reati di corruzione nelle aree di rischio identificate.

I processi individuati come “aree obbligatorie”, “generalì” o “ulteriori aree individuate dall’organizzazione”, relativamente ai reati oggetto di questa sezione, sono i seguenti:

AREE A RISCHIO	N	PROCESSO	ATTIVITA' A RISCHIO / REATO	MISURE SPECIFICHE DI CONTROLLO INCLUSO SU CONFLITTO INTERESSI	MISURE DI TRASPARENZA	MISURE DI REGOLAMENTAZIONE E MISURE DI PROMOZIONE DELL'ETICA	RISCHIO / PRIORITÀ / MISURE ULTERIORI
Incarichi e nomine	P1	Pianificazione, gestione affari societari, operazioni sul capitale e rapporti intercompany	<ol style="list-style-type: none"> <li>1. Assegnazione incarichi e nomine</li> <li>2. Decisioni relative a fusioni, accordi e operazioni societarie e sul capitale</li> <li>3. Stipula di accordi intercompany</li> <li>4. Pianificazione economico-finanziaria</li> </ol> <p>—  <b>Art. 25 D.Lgs. 231/2001</b>  <b>Art. 25 ter D.Lgs. 231/2001</b>            Corruzione tra privati, (art. 2635 cc) Istigazione alla corruzione (art. 2635 bis, co. 1, cc)            L.190/2012 - Art. 6 Bis della Legge 7 Agosto 1990, N. 241 - Articolo 2391 cc per gli amministratori.</p> <p>—            Corruzione di soggetti apicali dei partner per agevolare l'azienda nelle sue scelte in materia di fusioni, accorpamenti, operazioni societarie.            Corruzione per favorire propri interessi personali            Conflitto di interessi</p>	<ul style="list-style-type: none"> <li>• Verifica periodica RPCT (secondo quanto stabilito nel piano di monitoraggio);</li> <li>• Verifica periodica OdV (secondo piano di audit);</li> <li>• Acquisizione dichiarazioni di assenza di conflitto di interesse in tutti i procedimenti a rischio;</li> <li>• Acquisizione dichiarazione di assenza di situazioni di inconferibilità/ incompatibilità in caso di incarico</li> </ul>	<ul style="list-style-type: none"> <li>• Pubblicazione dei dati sul sito aziendale, sezione Amministrazione Trasparente, secondo Determina 1134/2017 ANAC;</li> <li>• Verifica periodica di RPCT sugli obblighi di pubblicazione (secondo quanto stabilito dal piano di monitoraggio);</li> <li>• Verifica annuale dell'OdV sul rispetto degli obblighi di pubblicazione;</li> <li>• Relazione annuale OIV</li> </ul>	<ul style="list-style-type: none"> <li>• Codice Etico e Regolamento disciplinare;</li> <li>• Contratti intercompany</li> <li>• Coordinamento da parte del Presidente del C.d.A. della controllante</li> </ul>	<ul style="list-style-type: none"> <li>• Rischio: da <b>Basso</b> a <b>Medio</b> a seconda del reato</li> <li>• Priorità: <b>Bassa</b></li> </ul> <p>Nessuna misura ulteriore</p>
Gestione delle entrate, delle spese e	P2	Realizzazione degli investimenti	<ol style="list-style-type: none"> <li>1. Redazione del piano degli investimenti</li> <li>2. Decisioni relative agli investimenti e delibera</li> </ol>	<ul style="list-style-type: none"> <li>• Verifica periodica RPCT (secondo quanto stabilito nel piano di</li> </ul>	<ul style="list-style-type: none"> <li>• Pubblicazione dei dati sul sito aziendale, sezione Amministrazione</li> </ul>	<ul style="list-style-type: none"> <li>• Codice Etico e Regolamento Disciplinare;</li> <li>• Budget e delibere;</li> </ul>	<ul style="list-style-type: none"> <li>• Rischio: <b>Basso</b></li> </ul>

AREE A RISCHIO	N	PROCESSO	ATTIVITA' A RISCHIO / REATO	MISURE SPECIFICHE DI CONTROLLO INCLUSO SU CONFLITTO INTERESSI	MISURE DI TRASPARENZA	MISURE DI REGOLAMENTAZIONE E MISURE DI PROMOZIONE DELL'ETICA	RISCHIO / PRIORITÀ / MISURE ULTERIORI
del patrimonio			<p>3. <b>Redazione del capitolato di appalto</b></p> <p>4. <b>Scelta delle modalità di appalto</b></p> <p>5. <b>Segue in P9 e/o P10, processi relativi ad appalti di beni, servizi, lavori.</b></p> <p>—</p> <p><b>Tutti i casi che non ricadono nelle ipotesi di cui al D.Lgs.231/2001 e in cui l'azienda è parte lesa. In modo esemplificativo:</b></p> <p>art. 314 (Peculato)</p> <p>art. 314 bis (Indebita destinazione di denaro o cose mobili)</p> <p>art. 316 (Peculato mediante profitto dell'errore altrui)</p> <p>bis (</p> <p>art. 325 (Utilizzazione d'invenzioni o scoperte conosciute per ragione d'ufficio)</p> <p>art. 326 (Rivelazione ed utilizzazione di segreti di ufficio)</p> <p>art. 328 (Rifiuto di atti d'ufficio. Omissione)</p> <p>art. 331 (Interruzione di un servizio pubblico o di pubblica necessità)</p> <p>—</p> <p>Eventuale redazione del capitolato tecnico in modo da guidare nel successivo bando di appalto la selezione del fornitore, consentendo ad esempio</p>	<p>monitoraggio);</p> <ul style="list-style-type: none"> <li>• Verifica periodica OdV (secondo piano di audit);</li> <li>• Segregazione dei compiti e controllo da parte dei responsabili di processo</li> </ul>	<p>Trasparente, secondo Determina 1134/2017 ANAC;</p> <ul style="list-style-type: none"> <li>• Verifica periodica di RPCT sugli obblighi di pubblicazione (secondo quanto stabilito dal piano di monitoraggio);</li> <li>• Verifica annuale dell'OdV sul rispetto degli obblighi di pubblicazione;</li> <li>• Relazione annuale OIV</li> </ul>	<ul style="list-style-type: none"> <li>• Procedura PG AMM 02 "Finanza e tesoreria" di Astea;</li> <li>• Procedura PG SGI 11 "Gestione del cambiamento"</li> </ul>	<ul style="list-style-type: none"> <li>• <b>Priorità: Bassa</b></li> </ul> <p>Non sono necessarie misure ulteriori.</p> <p>Gli investimenti in opere e impianti sono effettuati da ASTEA.</p>

AREE A RISCHIO	N	PROCESSO	ATTIVITA' A RISCHIO / REATO	MISURE SPECIFICHE DI CONTROLLO INCLUSO SU CONFLITTO INTERESSI	MISURE DI TRASPARENZA	MISURE DI REGOLAMENTAZIONE E MISURE DI PROMOZIONE DELL'ETICA	RISCHIO / PRIORITÀ / MISURE ULTERIORI
			l'aggiudicazione ad un'azienda specifica per conflitto di interessi o a seguito di episodi corruttivi.				
Gestione delle entrate, delle spese e del patrimonio	<b>P3</b>	<b>Richieste di finanziamenti privati dal sistema bancario e richieste di finanziamenti, contributi, sovvenzioni o garanzie da soggetti pubblici</b>	<ol style="list-style-type: none"> <li><b>Definizione dei fabbisogni finanziari;</b></li> <li><b>Individuazione delle fonti;</b></li> <li><b>Richiesta finanziamenti;</b></li> <li><b>Preparazione e presentazione prospetti</b></li> <li><b>Utilizzo dei fondi</b></li> </ol> <p>—</p> <p><b>Tutti i casi che non ricadono nelle ipotesi di cui al D.Lgs.231/2001 e in cui l'azienda è parte lesa. In modo esemplificativo:</b>            art. 314 (Peculato)            art. 314 bis (Indebita destinazione di denaro o cose mobili)            art. 316 (Peculato mediante profitto dell'errore altrui)            art. 325 (Utilizzazione d'invenzioni o scoperte conosciute per ragione d'ufficio)            art. 326 (Rivelazione ed utilizzazione di segreti di ufficio)            art. 328 (Rifiuto di atti d'ufficio. Omissione)            art. 331 (Interruzione di un servizio pubblico o di pubblica necessità)  <b>Art. 25 ter D.Lgs. 231/2001</b>            Corruzione tra privati, (art. 2635 cc) Istigazione alla corruzione (art. 2635 bis, co. 1, cc)</p>	<ul style="list-style-type: none"> <li>Verifica periodica RPCT (secondo quanto stabilito nel piano di monitoraggio);</li> <li>Verifica periodica OdV (secondo piano di audit);</li> <li>Segregazione dei compiti e controllo da parte dei responsabili di processo</li> </ul>	<ul style="list-style-type: none"> <li>Pubblicazione dei dati sul sito aziendale, sezione Amministrazione Trasparente, secondo Determina 1134/2017 ANAC;</li> <li>Verifica periodica di RPCT sugli obblighi di pubblicazione (secondo quanto stabilito dal piano di monitoraggio);</li> <li>Verifica annuale dell'OdV sul rispetto degli obblighi di pubblicazione;</li> <li>Relazione annuale OIV</li> </ul>	<ul style="list-style-type: none"> <li>Codice Etico e Regolamento Disciplinare;</li> <li>Procedura PG AMM 02 "Finanza e tesoreria" di Astea.</li> </ul>	<ul style="list-style-type: none"> <li>Rischio: <b>Basso</b></li> <li>Priorità: <b>Bassa</b></li> </ul> <p>Non sono necessarie misure ulteriori.</p> <p>Ad oggi non si è mai ricorso a finanziamenti pubblici.</p>

AREE A RISCHIO	N	PROCESSO	ATTIVITA' A RISCHIO / REATO	MISURE SPECIFICHE DI CONTROLLO INCLUSO SU CONFLITTO INTERESSI	MISURE DI TRASPARENZA	MISURE DI REGOLAMENTAZIONE E MISURE DI PROMOZIONE DELL'ETICA	RISCHIO / PRIORITÀ / MISURE ULTERIORI
			<p>—</p> <p>Corruzione di funzionari pubblici o privati per l'ottenimento di finanziamenti</p> <p>Corruzione passiva e comportamento scorretto nella scelta di un istituto bancario o delle fonti di finanziamento</p> <p>Utilizzo improprio di fondi (malversazione, falsa fatturazione, etc.)</p>				
Gestione delle entrate, delle spese e del patrimonio	P4	Gestione del ciclo attivo	<p>1. Quantificazione dei servizi erogati;</p> <p>2. Fatturazione;</p> <p>3. Fatturazione dei confronti di altre aziende del gruppo per i servizi erogati intercompany</p> <p>—</p> <p>Art.24 D.Lgs. 231/2001</p> <p>Art. 25 D.Lgs. 231/2001</p> <p>Tutti i casi che non ricadono nelle ipotesi di cui al D.Lgs.231/2001 e in cui l'azienda è parte lesa. In modo esemplificativo:</p> <p>art. 314 (Peculato) art. 314 bis (Indebita destinazione di denaro o cose mobili)</p> <p>art. 316 (Peculato mediante profitto dell'errore altrui)</p> <p>bis ( art. 325 (Utilizzazione d'invenzioni o scoperte conosciute per ragione</p>	<ul style="list-style-type: none"> <li>• Verifica periodica RPCT (secondo quanto stabilito nel piano di monitoraggio);</li> <li>• Verifica periodica OdV (secondo piano di audit);</li> <li>• Segregazione dei compiti e controllo da parte dei responsabili di processo.</li> </ul>	Non necessarie	<ul style="list-style-type: none"> <li>• Codice Etico e Regolamento Disciplinare;</li> <li>• PG AMM 02 "Finanza e tesoreria" di Astea.</li> <li>• I rapporti sono regolati dagli specifici contratti "Intercompany".</li> </ul>	<ul style="list-style-type: none"> <li>• Rischio: <b>Basso</b></li> <li>• Priorità: <b>Bassa</b></li> </ul> <p>Non sono necessarie misure ulteriori.</p>

AREE A RISCHIO	N	PROCESSO	ATTIVITA' A RISCHIO / REATO	MISURE SPECIFICHE DI CONTROLLO INCLUSO SU CONFLITTO INTERESSI	MISURE DI TRASPARENZA	MISURE DI REGOLAMENTAZIONE E MISURE DI PROMOZIONE DELL'ETICA	RISCHIO / PRIORITÀ / MISURE ULTERIORI
			<p>d'ufficio)            art. 326 (Rivelazione ed utilizzazione di segreti di ufficio)            art. 328 (Rifiuto di atti d'ufficio. Omissione)            art. 331 (Interruzione di un servizio pubblico o di pubblica necessità)  <b>Art. 25 ter D.Lgs. 231/2001</b>            Corruzione tra privati, (art. 2635 cc) Istigazione alla corruzione (art. 2635 bis, co. 1, cc)</p> <p>—</p> <p>Falsa fatturazione ai fini di realizzare vere e proprie truffe nei confronti dello Stato            Creazione di fondi per gestione di episodi di corruzione            Gestione scorretta dei contratti intercompany con sovrapproduzione o sottofatturazione per creazione di fondi</p>				
Gestione delle entrate, delle spese e del patrimonio	<b>P5</b>	<b>Gestione delle registrazioni contabili, gestione del bilancio, gestione delle dichiarazioni fiscali e delle comunicazioni societarie.</b>	<ol style="list-style-type: none"> <li><b>1. Controllo delle partite contabili</b></li> <li><b>2. Registrazione in contabilità</b></li> <li><b>3. Redazione del bilancio e della documentazione collegata</b></li> <li><b>4. Dichiarazioni fiscali</b></li> <li><b>5. Predisposizione comunicazioni societarie</b></li> </ol> <p>—</p>	<ul style="list-style-type: none"> <li>• Verifica periodica RPCT (secondo quanto stabilito nel piano di monitoraggio);</li> <li>• Verifica periodica OdV (secondo piano di audit);</li> <li>• Segregazione dei compiti e controllo da</li> </ul>	<ul style="list-style-type: none"> <li>• Pubblicazione dei dati sul sito aziendale, sezione Amministrazione Trasparente secondo Determina 1134/2017 ANAC;</li> <li>• Verifica periodica di RPCT sugli obblighi di pubblicazione</li> </ul>	<ul style="list-style-type: none"> <li>• Codice Etico e Regolamento Disciplinare;</li> <li>• Procedura PG AMM 01 "Contabilità e bilancio" di Astea;</li> <li>• Leggi, norme e circolari.</li> </ul>	<ul style="list-style-type: none"> <li>• Rischio: <b>Basso</b></li> <li>• Priorità: <b>Bassa</b></li> </ul> <p>Non sono necessarie misure ulteriori.</p>

AREE A RISCHIO	N	PROCESSO	ATTIVITA' A RISCHIO / REATO	MISURE SPECIFICHE DI CONTROLLO INCLUSO SU CONFLITTO INTERESSI	MISURE DI TRASPARENZA	MISURE DI REGOLAMENTAZIONE E MISURE DI PROMOZIONE DELL'ETICA	RISCHIO / PRIORITÀ / MISURE ULTERIORI
			<p><b>Art.24 D.Lgs. 231/2001</b>  <b>Art. 25 D.Lgs. 231/2001</b>  <b>Tutti i casi che non ricadono nelle ipotesi di cui al D.Lgs.231/2001 e in cui l'azienda è parte lesa. In modo esemplificativo:</b>            art. 314 (Peculato) art. 314 bis (Indebita destinazione di denaro o cose mobili)            art. 316 (Peculato mediante profitto dell'errore altrui)            bis (            art. 325 (Utilizzazione d'invenzioni o scoperte conosciute per ragione d'ufficio)            art. 326 (Rivelazione ed utilizzazione di segreti di ufficio)            art. 328 (Rifiuto di atti d'ufficio. Omissione)            art. 331 (Interruzione di un servizio pubblico o di pubblica necessità)  <b>Art. 25 ter D.Lgs. 231/2001</b>            Corruzione tra privati, (art. 2635 cc) Istigazione alla corruzione (art. 2635 bis, co. 1, cc)            —            Registrazione in contabilità di documenti non veritieri o che rappresentino il corrispettivo per un evento corruttivo.            Mancata comunicazione del conflitto di interessi            Registrazione di fatture o altri documenti collegati all'ottenimento</p>	parte dei responsabili di processo.	(secondo quanto stabilito dal piano di monitoraggio); • Verifica annuale dell'OdV sul rispetto degli obblighi di pubblicazione; • Relazione annuale OIV		

AREE A RISCHIO	N	PROCESSO	ATTIVITA' A RISCHIO / REATO	MISURE SPECIFICHE DI CONTROLLO INCLUSO SU CONFLITTO INTERESSI	MISURE DI TRASPARENZA	MISURE DI REGOLAMENTAZIONE E MISURE DI PROMOZIONE DELL'ETICA	RISCHIO / PRIORITÀ / MISURE ULTERIORI
			di contributi ed erogazioni pubbliche.				
Gestione delle entrate, delle spese e del patrimonio	<b>P6</b>	<b>Gestione delle disposizioni di pagamento (Ciclo Passivo)</b>	<p><b>1. Pagamento delle fatture passive</b></p> <p><b>Art. 25 D.Lgs. 231/2001</b>  <b>Tutti i casi che non ricadono nelle ipotesi di cui al D.Lgs.231/2001 e in cui l'azienda è parte lesa. In modo esemplificativo:</b>            art. 314 (Peculato) art. 314 bis (Indebita destinazione di denaro o cose mobili)            art. 316 (Peculato mediante profitto dell'errore altrui) bis (            art. 325 (Utilizzazione d'invenzioni o scoperte conosciute per ragione d'ufficio)            art. 326 (Rivelazione ed utilizzazione di segreti di ufficio)            art. 328 (Rifiuto di atti d'ufficio. Omissione)            art. 331 (Interruzione di un servizio pubblico o di pubblica necessità)  <b>Art. 25 ter D.Lgs. 231/2001</b>            Corruzione tra privati, (art. 2635 cc) Istigazione alla corruzione (art. 2635 bis, co. 1, cc)</p> <p>—            Pagamento di fatture collegate a reati quali corruzione, truffa,</p>	<ul style="list-style-type: none"> <li>• Verifica periodica RPCT (secondo quanto stabilito nel piano di monitoraggio);</li> <li>• Verifica periodica OdV (secondo piano di audit);</li> <li>• Segregazione dei compiti e controllo da parte dei responsabili di processo</li> </ul>	<ul style="list-style-type: none"> <li>• Pubblicazione dei dati sul sito aziendale, sezione Amministrazione Trasparente secondo Determina 1134/2017 ANAC;</li> <li>• Verifica periodica di RPCT sugli obblighi di pubblicazione (secondo quanto stabilito dal piano di monitoraggio);</li> <li>• Verifica annuale dell'OdV sul rispetto degli obblighi di pubblicazione;</li> <li>• Relazione annuale OIV</li> </ul>	<ul style="list-style-type: none"> <li>• Codice Etico e Regolamento Disciplinare;</li> <li>• Procedura PG AMM 02 "Finanza e tesoreria" di Astea;</li> <li>• I rapporti sono regolati dagli specifici contratti "Intercompany".</li> </ul>	<ul style="list-style-type: none"> <li>• Rischio: da <b>Basso</b> ad <b>Alto</b> a seconda del reato</li> <li>• Priorità: <b>Bassa</b></li> </ul>

AREE A RISCHIO	N	PROCESSO	ATTIVITA' A RISCHIO / REATO	MISURE SPECIFICHE DI CONTROLLO INCLUSO SU CONFLITTO INTERESSI	MISURE DI TRASPARENZA	MISURE DI REGOLAMENTAZIONE E MISURE DI PROMOZIONE DELL'ETICA	RISCHIO / PRIORITÀ / MISURE ULTERIORI
			malversazione (Si veda anche P5).				
Controlli, verifiche, ispezioni e sanzioni	<b>P7</b>	<b>Gestione del contenzioso amministrativo tributario</b>	1. <b>Gestione accertamento</b> 2. <b>Predisposizione e presentazione documentazione</b> 3. <b>Gestione del contenzioso</b> — <b>Art. 25 D.Lgs. 231/2001</b> — Corruzione di pubblico funzionario	<ul style="list-style-type: none"> <li>• Verifica periodica RPCT (secondo quanto stabilito nel piano di monitoraggio);</li> <li>• Verifica periodica OdV (secondo piano di audit);</li> <li>• Segregazione dei compiti e controllo da parte dei responsabili di processo</li> </ul>	<ul style="list-style-type: none"> <li>• Pubblicazione dei dati sul sito aziendale, sezione Amministrazione Trasparente, secondo Determina 1134/2017 ANAC in caso di segnalazione da parte della Corte dei Conti. Pubblicazione delle relazioni degli organi di revisione.</li> <li>• Verifica periodica di RPCT sugli obblighi di pubblicazione (secondo quanto stabilito dal piano di monitoraggio);</li> <li>• Verifica annuale dell'OdV sul rispetto degli obblighi di pubblicazione;</li> <li>• Relazione annuale OIV</li> </ul>	<ul style="list-style-type: none"> <li>• Codice Etico e Regolamento Disciplinare;</li> <li>• Regolamento sul diritto di accesso agli atti e sul diritto di accesso civico; Registro degli accessi.</li> <li>• PG LEG01 "Ispezioni e accertamenti da soggetti terzi" di Astea.</li> </ul>	<ul style="list-style-type: none"> <li>• Rischio: <b>Basso</b></li> <li>• Priorità: <b>Bassa</b></li> </ul> Non sono necessarie misure ulteriori.
Erogazione di contributi, sussidi, liberalità e	<b>P8</b>	<b>Gestione delle liberalità/sponsorizzazioni</b>	1. <b>Gestione della richiesta di sponsorship</b> 2. <b>Verifiche preventive alla liquidazione</b>	<ul style="list-style-type: none"> <li>• Verifica periodica RPCT (secondo quanto stabilito nel piano di</li> </ul>	<ul style="list-style-type: none"> <li>• Pubblicazione dei dati sul sito aziendale, sezione Amministrazione</li> </ul>	<ul style="list-style-type: none"> <li>• Codice Etico e Regolamento Disciplinare;</li> </ul>	<ul style="list-style-type: none"> <li>• Rischio: <b>Basso</b></li> </ul>

AREE A RISCHIO	N	PROCESSO	ATTIVITA' A RISCHIO / REATO	MISURE SPECIFICHE DI CONTROLLO INCLUSO SU CONFLITTO INTERESSI	MISURE DI TRASPARENZA	MISURE DI REGOLAMENTAZIONE E MISURE DI PROMOZIONE DELL'ETICA	RISCHIO / PRIORITÀ / MISURE ULTERIORI
altre forme di attribuzione di vantaggi economici di qualunque genere a persone ed enti			— <b>Art. 25 D.Lgs. 231/2001</b> — Eventuale creazione di fondi attraverso false sponsorizzazioni e/o liberalità per eventuale utilizzo di episodi di corruzione Corruzione attraverso la concessione di liberalità o sponsorizzazioni	monitoraggio); • Verifica periodica OdV (secondo piano di audit); • Segregazione dei compiti e controllo da parte dei responsabili di processo	Trasparente, secondo Determina 1134/2017 ANAC; • Verifica periodica di RPCT sugli obblighi di pubblicazione (secondo quanto stabilito dal piano di monitoraggio); • Verifica annuale dell'OdV sul rispetto degli obblighi di pubblicazione; • Relazione annuale OIV • Rapporto di sostenibilità	• Procedura PG AMM 02 "Finanza e tesoreria" di Astea.	• Priorità: <b>Bassa</b>  Non sono necessarie misure ulteriori.
Processi finalizzati all'affidamento o ed esecuzione di lavori, servizi e forniture ai sensi del D.Lgs.36/2023	<b>P9</b>	<b>Gestione degli acquisti di beni e servizi</b>	1. Definizione dei fabbisogni; 2. Richiesta di offerta; 3. Selezione del fornitore per affidamento diretto; 4. Aggiudicazione 5. Controllo della fornitura/servizio per liquidazione fattura  — <b>Art.24 D.Lgs. 231/2001</b> <b>Art. 25 D.Lgs. 231/2001</b> <b>Tutti i casi che non ricadono nelle ipotesi di cui al D.Lgs.231/2001 e in cui l'azienda è parte lesa. In modo esemplificativo:</b>	• Verifiche del RUP; • Verifica periodica RPCT (secondo quanto stabilito nel piano di monitoraggio); • Verifica periodica OdV (secondo piano di audit); • Segregazione dei compiti e controllo da parte dei responsabili di processo • Verifiche di prima e terza parte sul	• Pubblicazione dei dati sul sito aziendale, sezione Amministrazione Trasparente, secondo Determina 1134/2017 ANAC; • Pubblicazione annuale ex art.32 L.190/2012; • Verifica periodica di RPCT sugli obblighi di pubblicazione (secondo quanto stabilito dal piano di	• Codice Etico e Regolamento Disciplinare; • Regolamento per la disciplina dei servizi, forniture, lavori e opere nei settori speciali sottosoglia comunitaria ai sensi dell'art. 36, comma 8, del D.Lgs. n. 50; • Regolamento per la formazione e la gestione dell'albo operatori	• Rischio: da <b>Basso</b> ad <b>Alto</b> a seconda del reato • Priorità: <b>Alta</b>  - Astea funge da stazione appaltante. - Nuove procedure ASTEA che si applicano anche a CMA

AREE A RISCHIO	N	PROCESSO	ATTIVITA' A RISCHIO / REATO	MISURE SPECIFICHE DI CONTROLLO INCLUSO SU CONFLITTO INTERESSI	MISURE DI TRASPARENZA	MISURE DI REGOLAMENTAZIONE E MISURE DI PROMOZIONE DELL'ETICA	RISCHIO / PRIORITÀ / MISURE ULTERIORI
			<p>art. 314 (Peculato) art. 314 bis (Indebita destinazione di denaro o cose mobili)</p> <p>art. 316 (Peculato mediante profitto dell'errore altrui) bis (</p> <p>art. 325 (Utilizzazione d'invenzioni o scoperte conosciute per ragione d'ufficio)</p> <p>art. 326 (Rivelazione ed utilizzazione di segreti di ufficio)</p> <p>art. 328 (Rifiuto di atti d'ufficio. Omissione)</p> <p>art. 331 (Interruzione di un servizio pubblico o di pubblica necessità)</p> <p><b>Art. 25 ter D.Lgs. 231/2001</b></p> <p>Corruzione tra privati, (art. 2635 cc) Istigazione alla corruzione (art. 2635 bis, co. 1, cc)</p> <p>—</p> <p>Episodi di corruzione attiva o passiva attraverso l'affidamento di appalti</p> <p>Conflitto di interessi del RUP, dei membri delle commissioni o dei fornitori</p> <p>Approvvigionamento di beni e/o servizi non conformi anche non collegati a episodi di corruzione che potrebbero configurare frode nei confronti delle pubbliche amministrazioni a cui si eroga il servizio</p>	<p>rispetto delle procedure svolte in conformità alla norma UNI EN ISO 9001 sul sistema di gestione di Astea;</p> <ul style="list-style-type: none"> <li>• Monitoraggio dei rapporti amministrazione/ soggetti esterni art.1 c.9 lett.e L. 190/2012;</li> <li>• Acquisizione dichiarazioni di assenza di conflitto di interesse da parte di eventuali commissioni.</li> </ul>	<p>monitoraggio);</p> <ul style="list-style-type: none"> <li>• Verifica annuale dell'OdV sul rispetto degli obblighi di pubblicazione;</li> <li>• Relazione annuale OIV</li> <li>• Rapporto di sostenibilità</li> </ul>	<p>economici telematico di Astea;</p> <ul style="list-style-type: none"> <li>• D.Lgs.36/2023 e regolamenti ANAC;</li> <li>• PG APP01 "gestione approvvigionamenti" di Astea;</li> <li>• PG APP 04 "Gestione magazzino" di Astea;</li> <li>• PG APP 05 "Gestione gare" di Astea;</li> <li>• IO APP 01 "Elenco prodotti critici e criteri di accettazione" di Astea;</li> </ul> <p>La gestione di eventuali non conformità ai fornitori / prestatori di servizio terzi sono regolate dalla seguente procedura interna:</p> <ul style="list-style-type: none"> <li>• PG APP 02 "Gestione fornitori" di Astea.</li> </ul>	<p>devono essere recepite formalmente</p> <ul style="list-style-type: none"> <li>- Formalizzare le deleghe ad eventuali addetti di ASTEA per quanto attiene l'operatività su Centro Marche Acque S.r.l.</li> </ul>

AREE A RISCHIO	N	PROCESSO	ATTIVITA' A RISCHIO / REATO	MISURE SPECIFICHE DI CONTROLLO INCLUSO SU CONFLITTO INTERESSI	MISURE DI TRASPARENZA	MISURE DI REGOLAMENTAZIONE E MISURE DI PROMOZIONE DELL'ETICA	RISCHIO / PRIORITÀ / MISURE ULTERIORI
Processi finalizzati all'affidamento o ed esecuzione di lavori, servizi e forniture ai sensi del D.Lgs.36/2023	<b>P10</b>	<b>Gestione degli acquisti di lavori e consulenze</b>	<ol style="list-style-type: none"> <li>1. Definizione dei fabbisogni;</li> <li>2. Richiesta di offerta;</li> <li>3. Selezione del fornitore per affidamento diretto;</li> <li>4. Aggiudicazione</li> <li>5. Controllo della fornitura/servizio per liquidazione fattura</li> </ol> <p>—  <b>Art.24 D.Lgs. 231/2001</b>  <b>Art. 25 D.Lgs. 231/2001</b></p> <p>—  <b>Tutti i casi che non ricadono nelle ipotesi di cui al D.Lgs.231/2001 e in cui l'azienda è parte lesa. In modo esemplificativo:</b>            art. 314 (Peculato) art. 314 bis (Indebita destinazione di denaro o cose mobili)            art. 316 (Peculato mediante profitto dell'errore altrui)            art. 325 (Utilizzazione d'invenzioni o scoperte conosciute per ragione d'ufficio)            art. 326 (Rivelazione ed utilizzazione di segreti di ufficio)            art. 328 (Rifiuto di atti d'ufficio. Omissione)            art. 331 (Interruzione di un servizio pubblico o di pubblica necessità)</p> <p><b>Art. 25 ter D.Lgs. 231/2001</b></p>	<ul style="list-style-type: none"> <li>• Verifiche del RUP;</li> <li>• Verifica periodica RPCT (secondo quanto stabilito nel piano di monitoraggio);</li> <li>• Verifica periodica OdV (secondo piano di audit);</li> <li>• Segregazione dei compiti e controllo da parte dei responsabili di processo</li> <li>• Verifiche di prima e terza parte sul rispetto delle procedure svolte in conformità alla norma UNI EN ISO 9001 sul sistema di gestione di Astea;</li> <li>• Monitoraggio dei rapporti amministrazione/ soggetti esterni art.1 c.9 lett.e L. 190/2012;</li> <li>• Acquisizione dichiarazioni di assenza di conflitto di interesse da parte di</li> </ul>	<ul style="list-style-type: none"> <li>• Pubblicazione dei dati sul sito aziendale, sezione Amministrazione Trasparente, secondo Determina 1134/2017 ANAC;</li> <li>• Pubblicazione annuale ex art.32 L.190/2012;</li> <li>• Verifica periodica di RPCT sugli obblighi di pubblicazione (secondo quanto stabilito dal piano di monitoraggio);</li> <li>• Verifica annuale dell'OdV sul rispetto degli obblighi di pubblicazione;</li> <li>• Relazione annuale OIV • Rapporto di sostenibilità</li> </ul>	<ul style="list-style-type: none"> <li>• Codice Etico e Regolamento Disciplinare;</li> <li>• Regolamento per la disciplina dei servizi, forniture, lavori e opere nei settori speciali sottosoglia comunitaria ai sensi dell'art. 36, comma 8, del D.Lgs. n. 50;</li> <li>• Regolamento per la formazione e la gestione dell'albo operatori economici telematico di Astea;</li> <li>• D.Lgs.36/2023 e regolamenti ANAC;</li> <li>• PG APP01 "gestione approvvigionamenti" di Astea;</li> <li>• PG APP 05 "Gestione gare" di Astea;</li> </ul> <p>La gestione di eventuali non conformità ai fornitori / prestatori di servizio terzi sono regolamentate dalla seguente procedura interna:</p>	<ul style="list-style-type: none"> <li>• Rischio: da <b>Basso</b> ad <b>Alto</b> a seconda del reato</li> <li>• Priorità: <b>Alta</b></li> </ul> <p>- Astea funge da stazione appaltante.            - Nuove procedure ASTEA che si applicano anche a CMA devono essere recepite formalmente            - Formalizzare le deleghe ad eventuali addetti di ASTEA per quanto attiene l'operatività su Centro Marche Acque S.r.l.</p>

AREE A RISCHIO	N	PROCESSO	ATTIVITA' A RISCHIO / REATO	MISURE SPECIFICHE DI CONTROLLO INCLUSO SU CONFLITTO INTERESSI	MISURE DI TRASPARENZA	MISURE DI REGOLAMENTAZIONE E MISURE DI PROMOZIONE DELL'ETICA	RISCHIO / PRIORITÀ / MISURE ULTERIORI
			<p>Corruzione tra privati, (art. 2635 cc) Istigazione alla corruzione (art. 2635 bis, co. 1, cc)</p> <p>—</p> <p>Episodi di corruzione attiva o passiva attraverso l'affidamento di appalti</p> <p>Conflitto di interessi del RUP, dei membri delle commissioni o dei fornitori</p> <p>Approvvigionamento di beni e/o servizi non conformi anche non collegati a episodi di corruzione che potrebbero configurare frode nei confronti delle pubbliche amministrazioni a cui si eroga il servizio</p>	eventuali commissioni.		<ul style="list-style-type: none"> <li>PG APP 02 "Gestione fornitori" di Astea;</li> </ul> <p>La gestione dei lavori è regolamentata da:</p> <ul style="list-style-type: none"> <li>PG LAV 03 "Gestione lavori di Astea".</li> </ul>	
Affari legali e contenzioso	<b>P11</b>	<b>Gestione del contenzioso relativamente agli affidamenti di gare in qualità di stazione appaltante</b>	<p><b>1. Ricezione e valutazione del reclamo</b></p> <p><b>2. Gestione delle risposte e attività conseguenti</b></p> <p>—</p> <p><b>Tutti i casi che non ricadono nelle ipotesi di cui al D.Lgs.231/2001 e in cui l'azienda è parte lesa. In modo esemplificativo:</b></p> <p>art. 314 (Peculato) art. 314 bis (Indebita destinazione di denaro o cose mobili)</p> <p>art. 316 (Peculato mediante profitto dell'errore altrui) bis (</p>	<ul style="list-style-type: none"> <li>Verifica periodica RPCT (secondo quanto stabilito nel piano di monitoraggio);</li> <li>Verifica periodica OdV (secondo piano di audit);</li> <li>Segregazione dei compiti e controllo da parte dei responsabili di processo.</li> </ul>	<ul style="list-style-type: none"> <li>Pubblicazione dei dati sul sito aziendale, sezione Amministrazione Trasparente, secondo Determina 1134/2017 ANAC;</li> <li>Verifica periodica di RPCT sugli obblighi di pubblicazione (secondo quanto stabilito dal piano di monitoraggio);</li> <li>Verifica annuale dell'OdV sul rispetto degli obblighi di</li> </ul>	<ul style="list-style-type: none"> <li>Codice Etico e Regolamento Disciplinare;</li> <li>Regolamento sul diritto di accesso agli atti e sul diritto di accesso civico;</li> <li>Registro degli accessi.</li> <li>Modulo accesso agli atti e istruzione operativa al link <a href="https://centromarcheacque.it/amministrazione-trasparente/">https://centromarcheacque.it/amministrazione-trasparente/</a></li> </ul>	<ul style="list-style-type: none"> <li>Rischio: <b>Medio</b></li> <li>Priorità: <b>Media</b></li> </ul>

AREE A RISCHIO	N	PROCESSO	ATTIVITA' A RISCHIO / REATO	MISURE SPECIFICHE DI CONTROLLO INCLUSO SU CONFLITTO INTERESSI	MISURE DI TRASPARENZA	MISURE DI REGOLAMENTAZIONE E MISURE DI PROMOZIONE DELL'ETICA	RISCHIO / PRIORITÀ / MISURE ULTERIORI
			art. 325 (Utilizzazione d'invenzioni o scoperte conosciute per ragione d'ufficio) art. 326 (Rivelazione ed utilizzazione di segreti di ufficio) art. 328 (Rifiuto di atti d'ufficio. Omissione) art. 331 (Interruzione di un servizio pubblico o di pubblica necessità) — Comportamenti scorretti da parte del personale che deve gestire la richiesta di accesso agli atti e/o il contenzioso potrebbe portare a danno per l'organizzazione, qualora ad esempio si propenda a chiudere in via bonaria un contenzioso senza fondamenti o ad ostacolare un procedimento legale per interessi personali.		pubblicazione; • Relazione annuale OIV		
Concorsi e prove selettive per l'assunzione del personale	<b>P12</b>	<b>Gestione del personale</b>	1. Valutazione e definizione dei fabbisogni di manodopera; 2. Predisposizione del bando di selezione; 3. Nomina della commissione; 4. Gestione della selezione 5. Assunzione 6. Accesso alla formazione finanziata 7. Calcolo e versamento di ritenute, imposte e contributi. —	• Verifica periodica RPCT (secondo quanto stabilito nel piano di monitoraggio); • Verifica periodica OdV (secondo piano di audit); • Ricorso a commissioni esterne ove possibile;	• Pubblicazione dei dati sul sito aziendale, sezione Amministrazione Trasparente, secondo Determina 1134/2017 ANAC; • Verifica periodica di RPCT sugli obblighi di pubblicazione (secondo quanto stabilito dal piano di	• Codice Etico e Regolamento Disciplinare; • Regolamento per il reclutamento del personale; • PG RU 01 "Gestione del personale" di Astea; • PG RU 02 "Gestione della formazione" di Astea;	• Rischio: da <b>Basso</b> a <b>Medio</b> a seconda del reato • Priorità: <b>Media</b> Formalizzare il protocollo per la gestione dei finanziamenti pubblici e

AREE A RISCHIO	N	PROCESSO	ATTIVITA' A RISCHIO / REATO	MISURE SPECIFICHE DI CONTROLLO INCLUSO SU CONFLITTO INTERESSI	MISURE DI TRASPARENZA	MISURE DI REGOLAMENTAZIONE E MISURE DI PROMOZIONE DELL'ETICA	RISCHIO / PRIORITÀ / MISURE ULTERIORI
			<p><b>Art.24 D.Lgs. 231/2001</b>  <b>Art. 25 D.Lgs. 231/2001</b>  <b>Tutti i casi che non ricadono nelle ipotesi di cui al D.Lgs.231/2001 e in cui l'azienda è parte lesa. In modo esemplificativo:</b>            art. 314 (Peculato)            art. 314 bis (Indebita destinazione di denaro o cose mobili)            art. 316 (Peculato mediante profitto dell'errore altrui)            art. 325 (Utilizzazione d'invenzioni o scoperte conosciute per ragione d'ufficio)            art. 326 (Rivelazione ed utilizzazione di segreti di ufficio)            art. 328 (Rifiuto di atti d'ufficio. Omissione)            art. 331 (Interruzione di un servizio pubblico o di pubblica necessità)  <b>Art. 25 ter D.Lgs. 231/2001</b>            Corruzione tra privati, (art. 2635 cc) Istigazione alla corruzione (art. 2635 bis, co. 1, cc)</p> <p>—            Inserimento di un candidato o avanzamento di grado come utilità o compenso a pubblico funzionario o privato a seguito di corruzione            Illecito ricorso ai finanziamenti pubblici in materia di formazione o destinazione a diverse voci di spesa</p>	<ul style="list-style-type: none"> <li>• Acquisizione dichiarazioni di assenza di conflitto di interesse da parte di eventuali commissioni.</li> </ul>	monitoraggio; <ul style="list-style-type: none"> <li>• Verifica annuale dell'OdV sul rispetto degli obblighi di pubblicazione;</li> <li>• Relazione annuale OIV</li> </ul>	<ul style="list-style-type: none"> <li>• IO RU 01 "Assunzione personale e selezione interna" di Astea.</li> </ul>	controlli (anche per la formazione finanziata)

AREE A RISCHIO	N	PROCESSO	ATTIVITA' A RISCHIO / REATO	MISURE SPECIFICHE DI CONTROLLO INCLUSO SU CONFLITTO INTERESSI	MISURE DI TRASPARENZA	MISURE DI REGOLAMENTAZIONE E MISURE DI PROMOZIONE DELL'ETICA	RISCHIO / PRIORITÀ / MISURE ULTERIORI
			Situazioni di conflitto di interesse in capo alle commissioni selezionatrici. Operazioni che possano configurare il reato di truffa nei confronti dell'Erario e degli Enti previdenziali, in materia di personale				
Controlli, verifiche, ispezioni e sanzioni	<b>P13</b>	<b>Gestione del contenzioso previdenziale e del lavoro</b>	<ol style="list-style-type: none"> <li><b>Gestione accertamento</b></li> <li><b>Predisposizione e presentazione documentazione</b></li> <li><b>Gestione del contenzioso</b></li> </ol> <p>—</p> <p><b>Art.24 D.Lgs. 231/2001</b> <b>Art. 25 D.Lgs. 231/2001</b></p> <p>—</p> <p>Corruzione di pubblico ufficiale Predisposizione di prospetti mendaci con dolo o colpa</p>	<ul style="list-style-type: none"> <li>• Verifica periodica RPCT (secondo quanto stabilito nel piano di monitoraggio);</li> <li>• Verifica periodica OdV (secondo piano di audit);</li> <li>• Segregazione dei compiti e controllo da parte dei responsabili di processo.</li> </ul>	<ul style="list-style-type: none"> <li>• Eventuali richieste di accesso agli atti nello specifico registro;</li> <li>• Verifica periodica di RPCT sugli obblighi di pubblicazione (secondo quanto stabilito dal piano di monitoraggio);</li> <li>• Verifica annuale dell'OdV sul rispetto degli obblighi di pubblicazione;</li> <li>• Relazione annuale OIV</li> </ul>	<ul style="list-style-type: none"> <li>• Codice Etico e Regolamento Disciplinare;</li> <li>• Regolamento sul diritto di accesso agli atti e sul diritto di accesso civico;</li> <li>• Registro degli accessi.</li> <li>• PG LEG01 "Ispezioni e accertamenti da soggetti terzi" di Astea</li> </ul>	<ul style="list-style-type: none"> <li>• Rischio: <b>Basso</b></li> <li>• Priorità: <b>Bassa</b></li> </ul> <p>Non sono necessarie misure ulteriori.</p>
Affari legali e contenzioso	<b>P14</b>	<b>Gestione operativa delle attività legali e societarie</b>	<ol style="list-style-type: none"> <li><b>Convocazione assemblee e C.d.A.</b></li> <li><b>Verbalizzazione</b></li> <li><b>Gestione delle comunicazioni obbligatorie e volontarie</b></li> </ol> <p>—</p>	<ul style="list-style-type: none"> <li>• Verifica periodica RPCT (secondo quanto stabilito nel piano di monitoraggio);</li> <li>• Verifica periodica OdV (secondo piano di audit);</li> </ul>	<ul style="list-style-type: none"> <li>• Pubblicazione dei dati sul sito aziendale, sezione Amministrazione Trasparente, secondo Determina 1134/2017 ANAC;</li> <li>• Verifica periodica di</li> </ul>	<ul style="list-style-type: none"> <li>• Codice Etico e Regolamento Disciplinare;</li> <li>• PG SOC01 "Affari societari" di Astea</li> <li>• Regolamentazione della verifica delle situazioni di conflitto di interessi</li> </ul>	<ul style="list-style-type: none"> <li>• Rischio: da <b>Basso</b> a <b>Medio</b> a seconda del reato.</li> <li>• Priorità: <b>Bassa</b></li> </ul>

AREE A RISCHIO	N	PROCESSO	ATTIVITA' A RISCHIO / REATO	MISURE SPECIFICHE DI CONTROLLO INCLUSO SU CONFLITTO INTERESSI	MISURE DI TRASPARENZA	MISURE DI REGOLAMENTAZIONE E MISURE DI PROMOZIONE DELL'ETICA	RISCHIO / PRIORITÀ / MISURE ULTERIORI
			<p><b>Tutti i casi che non ricadono nelle ipotesi di cui al D.Lgs.231/2001 e in cui l'azienda è parte lesa. In modo esemplificativo:</b></p> <p>art. 314 (Peculato)            art. 314 bis (Indebita destinazione di denaro o cose mobili)            art. 316 (Peculato mediante profitto dell'errore altrui)            art. 325 (Utilizzazione d'invenzioni o scoperte conosciute per ragione d'ufficio)            art. 326 (Rivelazione ed utilizzazione di segreti di ufficio)            art. 328 (Rifiuto di atti d'ufficio. Omissione)            art. 331 (Interruzione di un servizio pubblico o di pubblica necessità)</p> <p>—</p> <p>Conflitti di interessi degli amministratori e delle figure dirigenziali possono essere la causa di reati quali corruzione, omesse o false comunicazioni sociali.</p>	<ul style="list-style-type: none"> <li>• Segregazione dei compiti e controllo da parte dei responsabili di processo.</li> </ul>	RPCT sugli obblighi di pubblicazione (secondo quanto stabilito dal piano di monitoraggio); <ul style="list-style-type: none"> <li>• Verifica annuale dell'OdV sul rispetto degli obblighi di pubblicazione;</li> <li>• Relazione annuale OIV</li> </ul>		
Processi finalizzati all'affidamento o ed esecuzione di lavori, servizi e	<b>P16</b>	<b>Gestione delle attività operative per la partecipazione a gare per affidamenti singolarmente o</b>	<ol style="list-style-type: none"> <li><b>1. Valutazione del bando</b></li> <li><b>2. Verifica del possesso requisiti</b></li> <li><b>3. Partecipazione alla gara</b></li> </ol> <p>—</p> <p><b>Art.24 D.Lgs. 231/2001</b></p>	<ul style="list-style-type: none"> <li>• Verifica periodica RPCT (secondo quanto stabilito nel piano di monitoraggio);</li> <li>• Verifica periodica OdV (secondo piano</li> </ul>	<ul style="list-style-type: none"> <li>• Pubblicazione dei dati sul sito aziendale, sezione Amministrazione Trasparente, secondo Determina 1134/2017 ANAC;</li> </ul>	<ul style="list-style-type: none"> <li>• Codice Etico e Regolamento Disciplinare.</li> </ul>	<ul style="list-style-type: none"> <li>• Rischio: da <b>Medio a Alto</b> a seconda del reato.</li> <li>• Priorità: <b>Bassa</b></li> </ul>

AREE A RISCHIO	N	PROCESSO	ATTIVITA' A RISCHIO / REATO	MISURE SPECIFICHE DI CONTROLLO INCLUSO SU CONFLITTO INTERESSI	MISURE DI TRASPARENZA	MISURE DI REGOLAMENTAZIONE E MISURE DI PROMOZIONE DELL'ETICA	RISCHIO / PRIORITÀ / MISURE ULTERIORI
forniture ai sensi del D.Lgs.36/2023		<b>con raggruppamento di imprese.</b>	<p><b>Art. 25 D.Lgs. 231/2001</b>  <b>Art. 25 ter D.Lgs. 231/2001</b>            Corruzione tra privati, (art. 2635 cc) Istigazione alla corruzione (art. 2635 bis, co. 1, cc)</p> <p>—</p> <p>Corruzione per aggiudicarsi una gara            Dichiarazioni mendaci sui requisiti posseduti potrebbero configurare il reato di truffa            Offerte non correttamente formulate potrebbero configurare il reato di frode in pubbliche forniture</p>	<p>di audit);</p> <ul style="list-style-type: none"> <li>• Segregazione dei compiti e controllo da parte dei responsabili di processo.</li> </ul>	<ul style="list-style-type: none"> <li>• Verifica periodica di RPCT sugli obblighi di pubblicazione (secondo quanto stabilito dal piano di monitoraggio);</li> <li>• Verifica annuale dell'OdV sul rispetto degli obblighi di pubblicazione;</li> <li>• Relazione annuale OIV</li> </ul>		
Affari legali e contenzioso	<b>P17</b>	<b>Gestione del contenzioso avverso gare aggiudicate o servizi affidati</b>	<p><b>1. Ricezione del reclamo</b>  <b>2. Gestione del contenzioso</b></p> <p>—</p> <p><b>Tutti i casi che non ricadono nelle ipotesi di cui al D.Lgs.231/2001 e in cui l'azienda è parte lesa. In modo esemplificativo:</b>            art. 314 (Peculato) art. 314 bis (Indebita destinazione di denaro o cose mobili)            art. 316 (Peculato mediante profitto dell'errore altrui)            art. 325 (Utilizzazione d'invenzioni o scoperte conosciute per ragione d'ufficio)            art. 326 (Rivelazione ed utilizzazione di segreti di ufficio)            art. 328 (Rifiuto di atti d'ufficio).</p>	<ul style="list-style-type: none"> <li>• Verifica periodica RPCT (secondo quanto stabilito nel piano di monitoraggio);</li> <li>• Verifica periodica OdV (secondo piano di audit);</li> <li>• Segregazione dei compiti e controllo da parte dei responsabili di processo.</li> </ul>	<ul style="list-style-type: none"> <li>• Pubblicazione dei dati sul sito aziendale, sezione Amministrazione Trasparente, secondo Determina 1134/2017 ANAC;</li> <li>• Verifica periodica di RPCT sugli obblighi di pubblicazione (secondo quanto stabilito dal piano di monitoraggio);</li> <li>• Verifica annuale dell'OdV sul rispetto degli obblighi di pubblicazione;</li> </ul>	<ul style="list-style-type: none"> <li>• Codice Etico e Regolamento Disciplinare;</li> <li>• Regolamento sul diritto di accesso agli atti e sul diritto di accesso civico;</li> <li>• Registro degli accessi.</li> </ul>	<ul style="list-style-type: none"> <li>• Rischio: <b>Basso</b></li> <li>• Priorità: <b>Bassa</b></li> </ul> <p>Non sono necessarie misure ulteriori.</p>

AREE A RISCHIO	N	PROCESSO	ATTIVITA' A RISCHIO / REATO	MISURE SPECIFICHE DI CONTROLLO INCLUSO SU CONFLITTO INTERESSI	MISURE DI TRASPARENZA	MISURE DI REGOLAMENTAZIONE E MISURE DI PROMOZIONE DELL'ETICA	RISCHIO / PRIORITÀ / MISURE ULTERIORI
			<p>Omissione) art. 331 (Interruzione di un servizio pubblico o di pubblica necessità)</p> <p>—</p> <p>Comportamenti scorretti da parte del personale che deve gestire la richiesta di accesso agli atti e/o il contenzioso potrebbe portare a danno per l'organizzazione, qualora ad esempio si propenda a chiudere in via bonaria un contenzioso senza fondamenti o ad ostacolare un procedimento legale per interessi personali.</p>		<ul style="list-style-type: none"> <li>• Relazione annuale OIV</li> </ul>		
Affari legali e contenzioso	<b>P18</b>	<b>Gestione crediti e contenzioso attivo</b>	<ol style="list-style-type: none"> <li><b>1. Verifica insolvenze</b></li> <li><b>2. Gestione del recupero crediti</b></li> <li><b>3. Eventuali sospensioni del servizio</b></li> </ol> <p>—</p> <p><b>Tutti i casi che non ricadono nelle ipotesi di cui al D.Lgs.231/2001 e in cui l'azienda è parte lesa. In modo esemplificativo:</b>            art. 314 (Peculato)            art. 314 bis (Indebita destinazione di denaro o cose mobili)            art. 316 (Peculato mediante profitto dell'errore altrui)            art. 325 (Utilizzazione d'invenzioni o scoperte conosciute per ragione d'ufficio)            art. 326 (Rivelazione ed</p>	<ul style="list-style-type: none"> <li>• Verifica periodica RPCT (secondo quanto stabilito nel piano di monitoraggio);</li> <li>• Verifica periodica OdV (secondo piano di audit);</li> <li>• Segregazione dei compiti e controllo da parte dei responsabili di processo.</li> </ul>	<ul style="list-style-type: none"> <li>• Pubblicazione dei dati sul sito aziendale, sezione Amministrazione Trasparente, secondo Determina 1134/2017 ANAC;</li> <li>• Verifica periodica di RPCT sugli obblighi di pubblicazione (secondo quanto stabilito dal piano di monitoraggio);</li> <li>• Verifica annuale dell'OdV sul rispetto degli obblighi di pubblicazione;</li> </ul>	<ul style="list-style-type: none"> <li>• Codice Etico e Regolamento Disciplinare;</li> <li>• Regolamento sul diritto di accesso agli atti e sul diritto di accesso civico;</li> <li>• Registro degli accessi.</li> </ul>	<ul style="list-style-type: none"> <li>• Rischio: <b>Basso</b></li> <li>• Priorità: <b>Bassa</b></li> </ul> <p>Non sono necessarie misure ulteriori.</p>

AREE A RISCHIO	N	PROCESSO	ATTIVITA' A RISCHIO / REATO	MISURE SPECIFICHE DI CONTROLLO INCLUSO SU CONFLITTO INTERESSI	MISURE DI TRASPARENZA	MISURE DI REGOLAMENTAZIONE E MISURE DI PROMOZIONE DELL'ETICA	RISCHIO / PRIORITÀ / MISURE ULTERIORI
			utilizzazione di segreti di ufficio) art. 328 (Rifiuto di atti d'ufficio. Omissione) art. 331 (Interruzione di un servizio pubblico o di pubblica necessità) — Corruzione passiva per omissione atto di ufficio (es. distacco servizio o trasmissione della pratica al legale, etc.)		• Relazione annuale OIV		
Processi operativi di erogazione del servizio	<b>P19</b>	<b>Servizio Idrico Integrato: Impianti di depurazione e sollevamenti fognari</b>	<b>1. Richiesta del servizio o pianificazione del servizio</b> <b>2. Erogazione del servizio richiesto</b> — <b>Art. 24 D.Lgs. 231/2001, in particolare "Frode in pubbliche forniture" ex art. 356 C.P.</b> — Frode in pubbliche forniture nell'erogazione di un servizio di pubblica utilità Interruzione di un servizio pubblico o di pubblica utilità	• Verifica periodica RPCT (secondo quanto stabilito nel piano di monitoraggio); • Verifica periodica OdV (secondo piano di audit); • Segregazione dei compiti e controllo da parte dei responsabili di processo.	Non presenti misure specifiche	• Codice Etico e Regolamento Disciplinare; Procedure del sistema di gestione per la qualità di Astea: • PG GI 04 "Gestione depuratori" • PG GI 06 "Gestione sollevamenti fognari" • IO GI 01 "Giro di ispezione depuratori" • IO GI 02 "Modalità di campionamento acque reflue nei depuratori".	• Rischio: <b>Basso</b> • Priorità: <b>Bassa</b> Non sono necessarie misure ulteriori.
Affari legali e contenzioso	<b>P20</b>	<b>Gestione del contenzioso derivante dall'erogazione del servizio</b>	<b>1. Ricezione del reclamo</b> <b>2. Gestione del reclamo</b> <b>Tutti i casi che non ricadono nelle ipotesi di cui al D.Lgs.231/2001 e in cui l'azienda è parte lesa. In modo</b>	• Verifica periodica RPCT (secondo quanto stabilito nel piano di monitoraggio);	• Pubblicazione dei dati sul sito aziendale, sezione Amministrazione Trasparente, secondo	• Codice Etico e Regolamento Disciplinare; • Regolamento sul PG LEG 01 "Ispezioni e	• Rischio: <b>Basso</b> • Priorità: <b>Bassa</b>

AREE A RISCHIO	N	PROCESSO	ATTIVITA' A RISCHIO / REATO	MISURE SPECIFICHE DI CONTROLLO INCLUSO SU CONFLITTO INTERESSI	MISURE DI TRASPARENZA	MISURE DI REGOLAMENTAZIONE E MISURE DI PROMOZIONE DELL'ETICA	RISCHIO / PRIORITÀ / MISURE ULTERIORI
			<b>esemplificativo:</b> art. 314 (Peculato) art. 314 bis (Indebita destinazione di denaro o cose mobili) art. 316 (Peculato mediante profitto dell'errore altrui) art. 325 (Utilizzazione d'invenzioni o scoperte conosciute per ragione d'ufficio) art. 326 (Rivelazione ed utilizzazione di segreti di ufficio) art. 328 (Rifiuto di atti d'ufficio. Omissione) art. 331 (Interruzione di un servizio pubblico o di pubblica necessità)  — Accettazione di denaro o altre utilità per un atto di ufficio	<ul style="list-style-type: none"> <li>• Verifica periodica OdV (secondo piano di audit);</li> <li>• Segregazione dei compiti e controllo da parte dei responsabili di processo.</li> </ul>	Determina 1134/2017 ANAC; <ul style="list-style-type: none"> <li>• Verifica periodica di RPCT sugli obblighi di pubblicazione (secondo quanto stabilito dal piano di monitoraggio);</li> <li>• Verifica annuale dell'OdV sul rispetto degli obblighi di pubblicazione;</li> <li>• Relazione annuale OIV</li> </ul>	accertamenti da soggetti terzi” di Astea.	Non sono necessarie misure ulteriori.
Affari legali e contenzioso	<b>P22</b>	<b>Gestione del contenzioso in materia di salute e sicurezza: infortuni, contestazioni di malattie professionali, accertamenti da parte di enti di controllo e dell'autorità giudiziaria</b>	1. <b>Gestione accertamento</b> 2. <b>Predisposizione e presentazione documentazione</b> 3. <b>Gestione del contenzioso</b>  — <b>Art. 25 D.Lgs. 231/2001</b> — Corruzione di pubblico funzionario	<ul style="list-style-type: none"> <li>• Verifica periodica RPCT (secondo quanto stabilito nel piano di monitoraggio);</li> <li>• Verifica periodica OdV (secondo piano di audit);</li> <li>• Segregazione dei compiti e controllo da parte dei responsabili di processo.</li> </ul>	<ul style="list-style-type: none"> <li>• Pubblicazione dei dati sul sito aziendale, sezione Amministrazione Trasparente, secondo Determina 1134/2017 ANAC;</li> <li>• Verifica periodica di RPCT sugli obblighi di pubblicazione (secondo quanto stabilito dal piano di monitoraggio);</li> <li>• Verifica annuale</li> </ul>	<ul style="list-style-type: none"> <li>• Codice Etico e Regolamento Disciplinare;</li> <li>• Regolamento sul PG LEG 01 “Ispezioni e accertamenti da soggetti terzi” di Astea.</li> </ul>	<ul style="list-style-type: none"> <li>• Rischio: <b>Basso</b></li> <li>• Priorità: <b>Bassa</b></li> </ul> Non sono necessarie misure ulteriori.

AREE A RISCHIO	N	PROCESSO	ATTIVITA' A RISCHIO / REATO	MISURE SPECIFICHE DI CONTROLLO INCLUSO SU CONFLITTO INTERESSI	MISURE DI TRASPARENZA	MISURE DI REGOLAMENTAZIONE E MISURE DI PROMOZIONE DELL'ETICA	RISCHIO / PRIORITÀ / MISURE ULTERIORI
					dell'OdV sul rispetto degli obblighi di pubblicazione; • Relazione annuale OIV		
Affari legali e contenzioso	<b>P24</b>	<b>Gestione del contenzioso in materia ambientale</b>	1. <b>Gestione accertamento</b> 2. <b>Predisposizione e presentazione documentazione</b> 3. <b>Gestione del contenzioso</b>  — <b>Art. 25 D.Lgs. 231/2001</b> — Corruzione di pubblico funzionario	• Verifica periodica RPCT (secondo quanto stabilito nel piano di monitoraggio); • Verifica periodica OdV (secondo piano di audit); • Segregazione dei compiti e controllo da parte dei responsabili di processo.	• Pubblicazione dei dati sul sito aziendale, sezione Amministrazione Trasparente, secondo Determina 1134/2017 ANAC; • Verifica periodica di RPCT sugli obblighi di pubblicazione (secondo quanto stabilito dal piano di monitoraggio); • Verifica annuale dell'OdV sul rispetto degli obblighi di pubblicazione; • Relazione annuale OIV	• Codice Etico e Regolamento Disciplinare; • Regolamento sul PG LEG 01 "Ispezioni e accertamenti da soggetti terzi" di Astea.	• Rischio: <b>Basso</b> • Priorità: <b>Bassa</b>  Non sono necessarie misure ulteriori.
Rilascio di autorizzazioni, permessi o concessioni	<b>P25</b>	<b>Autorizzazioni e licenze per lo svolgimento di attività regolate dalla legge. Gestione delle stesse</b>	1. <b>Gestione delle scadenze</b> 2. <b>Predisposizione e presentazione documentazione</b> 3. <b>Gestione dei rapporti con gli enti concessionari</b>  —	• Verifica periodica RPCT (secondo quanto stabilito nel piano di monitoraggio); • Verifica periodica	Non necessarie	• Codice Etico e Regolamento Disciplinare; • Leggi e norme, procedure e modulistica dell'ente che autorizza;	• Rischio: <b>Basso a</b> • Priorità: <b>Basso</b>

AREE A RISCHIO	N	PROCESSO	ATTIVITA' A RISCHIO / REATO	MISURE SPECIFICHE DI CONTROLLO INCLUSO SU CONFLITTO INTERESSI	MISURE DI TRASPARENZA	MISURE DI REGOLAMENTAZIONE E MISURE DI PROMOZIONE DELL'ETICA	RISCHIO / PRIORITÀ / MISURE ULTERIORI
			<b>Art.24 D.Lgs. 231/2001</b> <b>Art.25 D.Lgs. 231/2001</b> — Corruzione per ottenere agevolazioni sulla concessione Predisposizione di documentazione non corretta e non rispondente ai requisiti	OdV (secondo piano di audit); • Segregazione dei compiti e controllo da parte dei responsabili di processo.		• Procedura PG CONC 01 "Gestione delle richieste di autorizzazioni".	Non sono necessarie misure ulteriori.
Controlli, verifiche, ispezioni e sanzioni	<b>P26</b>	<b>Rapporti con l'Autorità Giudiziaria: comunicazioni</b>	1. <b>Gestione delle scadenze</b> 2. <b>Predisposizione delle informazioni da trasmettere;</b> 3. <b>Gestione delle comunicazioni</b> — <b>Art.25 D.Lgs. 231/2001</b> — Corruzione per ottenere agevolazioni da parte delle autorità	• Verifica periodica RPCT (secondo quanto stabilito nel piano di monitoraggio); • Verifica periodica OdV (secondo piano di audit); • Segregazione dei compiti e controllo da parte dei responsabili di processo.	• Pubblicazione dei dati sul sito aziendale, sezione Amministrazione Trasparente, secondo Determina 1134/2017 ANAC in caso di segnalazione da parte della Corte dei Conti. Pubblicazione delle relazioni degli organi di revisione. • Verifica periodica di RPCT sugli obblighi di pubblicazione (secondo quanto stabilito dal piano di monitoraggio); • Verifica annuale dell'OdV sul rispetto degli obblighi di pubblicazione; • Relazione annuale OIV	• Codice Etico e Regolamento Disciplinare.	• Rischio: <b>Basso</b> • Priorità: <b>Bassa</b> Non sono necessarie misure ulteriori.

AREE A RISCHIO	N	PROCESSO	ATTIVITA' A RISCHIO / REATO	MISURE SPECIFICHE DI CONTROLLO INCLUSO SU CONFLITTO INTERESSI	MISURE DI TRASPARENZA	MISURE DI REGOLAMENTAZIONE E MISURE DI PROMOZIONE DELL'ETICA	RISCHIO / PRIORITÀ / MISURE ULTERIORI
Controlli, verifiche, ispezioni e sanzioni	P27	Rapporti con l'Autorità Giudiziaria e altre Authority: gestione delle verifiche	1. Gestione della verifica 2. Predisposizione e presentazione documentazione 3. Gestione delle comunicazioni  — Art. 25 D.Lgs. 231/2001 — Corruzione per ottenere agevolazioni da parte delle autorità	<ul style="list-style-type: none"> <li>• Verifica periodica RPCT (secondo quanto stabilito nel piano di monitoraggio);</li> <li>• Verifica periodica OdV (secondo piano di audit);</li> <li>• Segregazione dei compiti e controllo da parte dei responsabili di processo.</li> </ul>	<ul style="list-style-type: none"> <li>• Pubblicazione dei dati sul sito aziendale, sezione Amministrazione Trasparente, secondo Determina 1134/2017 ANAC in caso di segnalazione da parte della Corte dei Conti. Pubblicazione delle relazioni degli organi di revisione.</li> <li>• Verifica periodica di RPCT sugli obblighi di pubblicazione (secondo quanto stabilito dal piano di monitoraggio);</li> <li>• Verifica annuale dell'OdV sul rispetto degli obblighi di pubblicazione;</li> <li>• Relazione annuale OIV</li> </ul>	<ul style="list-style-type: none"> <li>• Codice Etico e Regolamento Disciplinare;</li> <li>• Regolamento sul diritto di accesso agli atti e sul diritto di accesso civico;</li> <li>• Registro degli accessi;</li> <li>• PG LEG01 "Ispezioni e accertamenti da soggetti terzi".</li> </ul>	<ul style="list-style-type: none"> <li>• Rischio: <b>Basso</b></li> <li>• Priorità: <b>Bassa</b></li> </ul> Non sono necessarie misure ulteriori.
Gestione del sistema informatico	P31	Gestione del sistema informatico	1. Pianificazione della struttura del sistema informatica 2. Gestione del sistema informatico 3. Esecuzione dei controlli sul sistema informatico	<ul style="list-style-type: none"> <li>• Verifica periodica RPCT (secondo quanto stabilito nel piano di monitoraggio);</li> <li>• Verifica periodica OdV (secondo piano)</li> </ul>	Non necessarie	<ul style="list-style-type: none"> <li>• Circolare AGID del 18/04/2017 n.2 Misure minime di sicurezza ICT per le Pubbliche Amministrazioni</li> </ul> Procedure di DEA, valide anche per CMA:	<ul style="list-style-type: none"> <li>• Rischio: <b>Basso</b></li> <li>• Priorità: <b>Bassa</b></li> </ul>

AREE A RISCHIO	N	PROCESSO	ATTIVITA' A RISCHIO / REATO	MISURE SPECIFICHE DI CONTROLLO INCLUSO SU CONFLITTO INTERESSI	MISURE DI TRASPARENZA	MISURE DI REGOLAMENTAZIONE E MISURE DI PROMOZIONE DELL'ETICA	RISCHIO / PRIORITÀ / MISURE ULTERIORI
			<b>Art.24 D.Lgs. 231/2001</b> — Falsificazione di dati informatici nella trasmissione di flussi telematici Reati informatici causati da mancanza di controllo e misure di sicurezza blande	di audit); • Segregazione dei compiti e controllo da parte dei responsabili di processo; • Verifica di prima e terza parte nell'ambito del SGQ ISO 9001 per la corretta applicazione delle procedure.		<ul style="list-style-type: none"> <li>• PG SI 01 "Gestione delle richieste ai sistemi informativi"</li> <li>• PG SI 02 "Backup e conservazione dei dati in formato digitale";</li> <li>• PG SI 03 "Validazione software"</li> <li>• MOD SI 01 "Scheda validazione software"</li> <li>• MOD SI 02 "Registro software aziendali"</li> <li>• MOD SI 03 "Piano di monitoraggio"</li> <li>• Regolamento utilizzo strumenti informatici aziendali DEA 2.0</li> <li>• Allegato 1 "Distribuzione compiti e responsabilità;</li> <li>• Allegato 2 "Utilizzo dei dispositivi mobili aziendali"</li> <li>• Allegato 3 "ABSC 2.1.1. – Elenco software"</li> </ul>	Non sono necessarie misure ulteriori.

## 12. Trattamento del rischio: previsione delle misure generali

Per la gestione della prevenzione degli episodi corruttivi, è stato creato un sistema di gestione, supportato da idonea documentazione, che prevede:

1. Analisi del contesto e valutazione dei rischi;
2. Definizione delle politiche e degli obiettivi aziendali;
3. Pianificazione delle misure per la prevenzione della corruzione e per la trasparenza;
4. Definizione dell'organizzazione;
5. Risorse, incluso la formazione e la trasparenza;
6. Definizione dei controlli e del sistema di segnalazione;
7. Modalità di attuazione dei processi in modo controllato;
8. Verifiche;
9. Gestione del miglioramento (non conformità e azioni correttive)

Sono state stabilite le misure minime per la prevenzione della corruzione e quelle per la trasparenza ed il sistema dei controlli.

Tali misure, per essere efficaci, devono presentare le seguenti caratteristiche:

- Non essere ridondanti rispetto a quanto già attuato dall'organizzazione;
- Avere la capacità di neutralizzare il rischio in una corretta logica causa-effetto;
- Essere puntuali e non generiche;
- Essere sostenibili sia da un punto di vista economico che organizzativo dando la precedenza a quelle con il miglior rapporto costo/efficacia;
- Coprire l'intero quadro dei processi a rischio;
- Essere adatte alle caratteristiche specifiche

Le misure per la prevenzione della corruzione e per la trasparenza, anche con riferimento alle misure generali previste dall'Allegato 1 del Piano Nazionale Anticorruzione 2019, sono le seguenti e la loro attuazione sarà monitorata annualmente:

TIPO MISURA	MISURA	DOCUMENTO DI RIFERIMENTO (Corrente edizione)	INDICATORI DI PRESTAZIONE	TARGET Annuale per il periodo 2024-2026	ESITO Anno 2024	TARGET Annuale per il periodo 2025-2027
12.1 Controlli	Sistema di controlli previsti nel presente documento	P28 All.1 - Paragrafo 12.1	<ul style="list-style-type: none"> <li>Numero processi auditati nell'anno</li> </ul>	<ul style="list-style-type: none"> <li>8 processi/anno</li> </ul>	<p>Processi verificati mediante audit interno sul sistema di ASTEA SPA per i processi affidati in service:</p> <p>N° 4: Gestione rapporto di lavoro; acquisti di beni e servizi; acquisti di lavori; gestione acque reflue; Servizio Idrico Integrato: Impianti di depurazione e sollevamenti fognari</p> <p>Data: 10/10/24; 17/10/24; 13/11/24</p> <p>Processi verificati da Organismo di Vigilanza 231: Autorizzazioni e licenze per lo svolgimento di attività regolate dalla legge.</p> <p>N° 3: Gestione delle stesse; Rapporti con l'Autorità Giudiziaria: comunicazioni;</p>	<ul style="list-style-type: none"> <li>8 processi/anno</li> </ul>

TIPO MISURA	MISURA	DOCUMENTO DI RIFERIMENTO (Corrente edizione)	INDICATORI DI PRESTAZIONE	TARGET Annuale per il periodo 2024-2026	ESITO Anno 2024	TARGET Annuale per il periodo 2025-2027
					Rapporti con l'Autorità Giudiziaria e altre Authority: gestione delle verifiche Data: 20/11/24 1: Trasparenza Data: 27/06/24 Totale: 8	
12.2 Trasparenza	Regole di trasparenza	P28 All.1 - Paragrafo 12.2 231-RAC "Regolamento accesso atti"	<ul style="list-style-type: none"> <li>Numero controlli sugli adempimenti nell'anno.</li> <li>Numero rilievi in sede di audit su sistema trasparenza</li> </ul>	<ul style="list-style-type: none"> <li>2 controlli/anno</li> </ul>	<ul style="list-style-type: none"> <li>OIV controllo del 12/07/2024</li> </ul> Totale controlli: 1	<ul style="list-style-type: none"> <li>2 controlli/anno</li> </ul>
12.3 Regolamentazione	Procedure e regolamenti scritti	Modello 231 Modello 231 – P28 All.1 - Paragrafo 12.3	<ul style="list-style-type: none"> <li>Esistenza modello 231 aggiornato</li> <li>Numero rilievi OdV nel periodo di riferimento su art.24, 25 e 25 ter</li> </ul>	<ul style="list-style-type: none"> <li>-1 aggiornamento annuo</li> <li>-n° 0 rilievi</li> </ul>	<ul style="list-style-type: none"> <li>Il MOG è stato aggiornato in data 01/03/2023.</li> <li>In corso l'aggiornamento 2024</li> <li>L'OdV non ha fatto rilievi</li> </ul>	<ul style="list-style-type: none"> <li>-1 aggiornamento annuo</li> <li>-n° 0 rilievi</li> </ul>

TIPO MISURA	MISURA	DOCUMENTO DI RIFERIMENTO (Corrente edizione)	INDICATORI DI PRESTAZIONE	TARGET Annuale per il periodo 2024-2026	ESITO Anno 2024	TARGET Annuale per il periodo 2025-2027
			(corruzione tra privati).			
12.4 Semplificazione	Implicita nella gestione dell'attività che è effettuata nell'ottica di un'azienda privata che deve bilanciare costi e ricavi.	Modello 231 Procedure del sistema integrato qualità e sicurezza Procedure informatiche Modello 231 – P28 All.1 - Paragrafo 12.4	Non necessario	<ul style="list-style-type: none"> <li>Non necessario</li> </ul>	<ul style="list-style-type: none"> <li>Non necessario</li> </ul>	<ul style="list-style-type: none"> <li>Non necessario</li> </ul>
12.5 Definizione e promozione dell'etica e di standard di comportamento	12.5.1 Codice di comportamento o codice etico	Codice Etico (231-CE) Modello 231 – P28 All.1 - Paragrafo 12.5.1	Documento presente e aggiornato 0 richiami per violazioni	<ul style="list-style-type: none"> <li>Documento presente e aggiornato</li> <li>0 richiami per violazioni</li> </ul>	<ul style="list-style-type: none"> <li>Codice Etico del 30/09/2024</li> <li>0 violazioni</li> </ul>	<ul style="list-style-type: none"> <li>Documento presente e aggiornato</li> <li>0 richiami per violazioni</li> </ul>
	12.5.2 Regolamento disciplinare	Regolamento disciplinare (Parte generale del MOG 231) Modello 231 – P28 All.1 - Paragrafo 12.5.2	Presente e aggiornato 0 richiami per violazioni	<ul style="list-style-type: none"> <li>Documento presente e aggiornato</li> <li>0 richiami per violazioni</li> </ul>	<ul style="list-style-type: none"> <li>Regolamento disciplinare del 27/09/2019</li> <li>0 violazioni</li> </ul>	<ul style="list-style-type: none"> <li>Documento presente e aggiornato</li> <li>0 richiami per violazioni</li> </ul>
	12.5.3 Comunicazioni interne	Modello 231 – P28 All.1 - Paragrafo 12.5.3	Disponibilità intranet	<ul style="list-style-type: none"> <li>Intranet disponibile</li> </ul>	<ul style="list-style-type: none"> <li>Intranet disponibile</li> </ul>	<ul style="list-style-type: none"> <li>Intranet disponibile</li> </ul>
12.6 Rotazione ordinaria e rotazione straordinaria	Rotazione ordinaria del personale	Modello 231 – P28 All.1 - Paragrafo 12.6.1	Non applicabile – Vedi nota	<ul style="list-style-type: none"> <li>Non applicabile</li> </ul>	<ul style="list-style-type: none"> <li>Non applicabile</li> </ul>	<ul style="list-style-type: none"> <li>Non applicabile</li> </ul>

TIPO MISURA	MISURA	DOCUMENTO DI RIFERIMENTO (Corrente edizione)	INDICATORI DI PRESTAZIONE	TARGET Annuale per il periodo 2024-2026	ESITO Anno 2024	TARGET Annuale per il periodo 2025-2027
	Attribuzione di differente incarico in caso di condanna per delitti di cui all'art.3, co.1 della L. 97/2001 – Si veda Regolamento disciplinare	Modello 231 – P28 All.1 - Paragrafo 12.6.2 Regolamento disciplinare (Parte generale del MOG 231)	Numero cambi mansioni del personale in caso di condanna per delitti di cui all'art.3, co.1 della L. 97/2001	<ul style="list-style-type: none"> <li>Monitorare il rispetto della prescrizione</li> </ul>	<ul style="list-style-type: none"> <li>0</li> </ul>	<ul style="list-style-type: none"> <li>Monitorare il rispetto della prescrizione</li> </ul>
12.7 Gestione del conflitto di interessi	Inconferibilità e incompatibilità specifiche per incarichi di amministratore e dirigenziali, incluso divieto di incarichi a soggetti in quiescenza.	Modello 231 – P28 All.1 - Paragrafo 12.7	Numero rilievi/controlli (numero soggetti controllati)	N° controlli 5 N° rilievi: 0	<ul style="list-style-type: none"> <li>Acquisite e verificate 4 dichiarazioni di incompatibilità e relativi curricula</li> <li>N° controlli approfonditi 1 sul Presidente del C.d.A.</li> <li>N° rilievi: 0</li> </ul> Il CDA, dal 10/09/2024 è di 4 elementi.	N° controlli 4 N° rilievi: 0
	Inconferibilità e incompatibilità specifiche per incarichi di RUP, collaboratore del RUP e membri	Modello 231 – P28 All.1 - Paragrafo 12.7	Numero rilievi/controlli (numero soggetti controllati)	<ul style="list-style-type: none"> <li>N° controlli 3 sui RUP e almeno 4 a campione su commissioni.</li> <li>Se presenti collaboratori del</li> </ul>	N° controlli sui RUP 3 (Controlli effettuati dalla stazione appaltante ASTEA) N° rilievi: 0	<ul style="list-style-type: none"> <li>N° controlli 3 svolti da ASTEA sui RUP</li> <li>Se presenti collaboratori del RUP, verifica a</li> </ul>

TIPO MISURA	MISURA	DOCUMENTO DI RIFERIMENTO (Corrente edizione)	INDICATORI DI PRESTAZIONE	TARGET Annuale per il periodo 2024-2026	ESITO Anno 2024	TARGET Annuale per il periodo 2025-2027
	delle commissioni. Obbligo dei collaboratori di astenersi in caso di conflitto di interessi.			RUP, verifica a campione (almeno 2) <ul style="list-style-type: none"> <li>N° rilievi: 0</li> </ul>	Non presenti commissioni per selezioni. Non sono state svolte selezioni nell'anno.  Non nominati collaboratori del RUP	campione (almeno 2) <ul style="list-style-type: none"> <li>N° rilievi: 0</li> </ul>
	Divieto di pantouflage previsto all'art. 53, co. 16-ter, del d.lgs. 165/2001.	Modello 231 – P28 All.1 - Paragrafo 12.7	Numero rilievi	<ul style="list-style-type: none"> <li>100% sul nuovo C.d.A. in sede di conferimento dell'incarico mediante acquisizione dichiarazione.</li> <li>100% sui nuovi assunti mediante acquisizione di dichiarazione di inconfiribilità in sede di domanda di partecipazione a selezione.</li> <li>N° rilievi: 0</li> </ul>	<ul style="list-style-type: none"> <li>N° rilievi: 0</li> </ul>	<ul style="list-style-type: none"> <li>100% sul nuovo C.d.A. in sede di conferimento dell'incarico mediante acquisizione dichiarazione.</li> <li>100% sui nuovi assunti mediante acquisizione di dichiarazione di inconfiribilità in sede di domanda di partecipazione a selezione.</li> <li>N° rilievi: 0</li> </ul>
12.8 Formazione	Formazione del personale	Modello 231 – P28 All.1 - Paragrafo 12.8 "Programma di formazione annuale"	% di completamento del programma di formazione	<ul style="list-style-type: none"> <li>Almeno 80% di completamento</li> </ul>	<ul style="list-style-type: none"> <li>Gli unici dipendenti di CMA sono 6 operai. Nel 2024 non è stata fatta</li> </ul>	<ul style="list-style-type: none"> <li>Almeno 8 ore di formazione RPCT annue</li> </ul>

TIPO MISURA	MISURA	DOCUMENTO DI RIFERIMENTO (Corrente edizione)	INDICATORI DI PRESTAZIONE	TARGET Annuale per il periodo 2024-2026	ESITO Anno 2024	TARGET Annuale per il periodo 2025-2027
			Ore formazione procapite su anticorruzione e trasparenza	<ul style="list-style-type: none"> <li>Almeno 8 ore di formazione RPCT annue</li> <li>4 ore di formazione per responsabili/prime linee in processi a rischio</li> </ul>	formazione alle figure operative. <ul style="list-style-type: none"> <li>Svolta formazione su Etica e Codice etico che ha coinvolto il Presidente del C.d.A. nel Workshop sull'allineamento dei valori al codice etico aziendale di 8 ore.</li> <li>Non sono presenti responsabili di processo nell'organico. Preso visione della formazione effettuata in ASTEA che gestisce le attività in service.</li> <li>RPCT ha fatto &gt; 8 ore di formazione.</li> </ul>	<ul style="list-style-type: none"> <li>Acquisire la formazione per responsabili/prime linee in processi a rischio corruzione di ASTEA per il personale coinvolto nella gestione di CMA.</li> </ul>
12.9 Segnalazione e protezione	Implementazione ed adozione di una procedura Whistleblowing per	Modello 231 – P28 All.1 - Paragrafo 12.9 Procedura PG 231-2 per la “Segnalazione	Segnalazioni ricevute mediante il canale cartaceo	<ul style="list-style-type: none"> <li>0 segnalazioni</li> </ul>	<ul style="list-style-type: none"> <li>0 segnalazioni</li> </ul>	<ul style="list-style-type: none"> <li>0 segnalazioni</li> </ul>

TIPO MISURA	MISURA	DOCUMENTO DI RIFERIMENTO (Corrente edizione)	INDICATORI DI PRESTAZIONE	TARGET Annuale per il periodo 2024-2026	ESITO Anno 2024	TARGET Annuale per il periodo 2025-2027
	la tutela dei dipendenti e degli stakeholder in genere che segnalino illeciti	di illeciti ed irregolarità”, resa disponibile anche nel sito internet, alla sezione Amministrazione Trasparente	o informatico in conformità alla procedura di Whistleblowing			
12.10 Sensibilizzazione e partecipazione	Iniziative di sensibilizzazione del personale	Modello 231 - P28 All.1 - Paragrafo 12.10 Comunicazioni	Numero di iniziative	<ul style="list-style-type: none"> <li>• Evento di presentazione del Rapporto di Sostenibilità 2022 a Luglio 2023. Da ripianificare annualmente.</li> </ul>	<ul style="list-style-type: none"> <li>• Evento ASTEA e DEA di presentazione del Rapporto di Sostenibilità 19/07/2024</li> </ul>	<ul style="list-style-type: none"> <li>• Evento di presentazione del Rapporto di Sostenibilità 2024 a Luglio 2025. Da ripianificare annualmente.</li> </ul>
12.11 Lobbies	Misure di regolamentazione	Modello 231 – P28 All.1 - Paragrafo 12.11 Codice Etico	Numero di segnalazioni	<ul style="list-style-type: none"> <li>• 0 segnalazioni</li> </ul>	<ul style="list-style-type: none"> <li>• 0 segnalazioni</li> </ul>	<ul style="list-style-type: none"> <li>• 0 segnalazioni</li> </ul>

## 12.1 Controlli

La Società previene i fenomeni corruttivi attraverso attività di controllo quali:

- Vigilanza del RPCT;
- Vigilanza dell'Organismo di Vigilanza;
- Vigilanza del Collegio Sindacale;
- Vigilanza della Società di Revisione;
- Audit periodici sulla conformità rispetto agli adempimenti previsti dalla Legge 190/2012 e s.m.i. e dalla Legge 33/2013 e s.m.i.;
- Analisi delle segnalazioni;
- Monitoraggio OIV o organismi equivalenti;
- Riesame sul raggiungimento degli obiettivi e sullo stato del sistema organizzativo per la prevenzione della corruzione e per la trasparenza anche attraverso le relazioni del RPCT.

I controlli e le verifiche sono trasversali ma possono essere pianificati controlli ad hoc e/o supplementari su processi a maggior rischio. In tal caso si veda la sezione D del paragrafo 13 "Attività di controllo".

In via generale vengono pianificate le seguenti attività di controllo:

MISURA	STATO	DATA	RESPONSABILE
Riesame annuale della Parte Speciale su anticorruzione e trasparenza	Emissione e pubblicazione nel sito internet aziendale	Entro il 31 Gennaio di ogni anno, salvo diverse disposizioni di ANAC	Amministratore Delegato
Modello 231/2001	Revisione ove necessario del Modello 231/2001 e recepimento degli aggiornamenti legislativi e di eventuali rilievi e osservazioni dell'OdV e degli stakeholder	Entro il 31 Gennaio di ogni anno	Amministratore Delegato
Monitoraggio Organismo di Vigilanza	Almeno un controllo annuale sugli adempimenti previsti da questa sezione	Annuale	O.d.V.
Monitoraggio Organismo di Vigilanza	Controlli su un campione di circa 1/3 dei processi a rischio corruzione, da svolgere nell'anno	Annuale Completamento del 100% nel triennio	O.d.V.
Report annuale dei responsabili di funzione	Invio del report a RPCT	Entro il 15 Novembre di ogni anno	Responsabili di Funzione
Monitoraggi da parte di RPCT	Monitoraggi a campione, semestrali sui processi a rischio	Maggio e Novembre di ogni anno	RPCT
Monitoraggi da parte di RPCT con il supporto dei responsabili delle funzioni interessate	Monitoraggi sulle situazioni di conflitto di interessi secondo il piano di campionamento specificato al punto 12 (12.7) del presente documento.	Durante l'anno	RPCT

MISURA	STATO	DATA	RESPONSABILE
Relazione annuale da parte di RPCT sullo stato di attuazione del "Piano di attuazione delle misure di prevenzione per la L.190/2012"	Pubblicazione della relazione nella sezione "Amministrazione Trasparente" del sito <a href="http://www.centromarcheacque.it">www.centromarcheacque.it</a> , sezione "Altri contenuti", "Corruzione"	Solitamente entro il 15 Dicembre di ogni anno, salvo diverse disposizioni di ANAC	RPCT
Whistleblowing D.Lgs.24/2023	Segnalazione al RPCT di eventuali azioni discriminatorie nei confronti del whistleblower	Tempestiva	Chiunque
Whistleblowing D.Lgs.24/2023	Analisi delle segnalazioni ed azioni correttive	Entro 15 giorni dalla segnalazione	RPCT

Unitamente a queste misure, l'attuazione delle prescrizioni della normativa in materia di Trasparenza, Legge 33/2013, rappresenta uno strumento valido per prevenire episodi corruttivi. I monitoraggi si applicano a tutte le aree a rischio.

MISURA	STATO	DATA	RESPONSABILE
Trasparenza D.Lgs. 33/2013 Legge 190/2012	Pubblicazione e aggiornamento (alle scadenze temporali previste) sul sito istituzionale dei dati concernenti l'organizzazione e l'attività dell'amministrazione secondo le disposizioni della procedura per la gestione della sezione Amministrazione Trasparente del sito internet	Tempistiche specificate in determina 1134/2017, PNA 2022 e sua revisione 2023 e delibere ANAC digitalizzazione	Responsabili di processo, come individuati in procedura
	Programmazione di iniziative di comunicazione e diffusione della strategia di prevenzione definita nella parte speciale per la prevenzione della corruzione e la garanzia della trasparenza	Nei tempi dei piani	RPCT
Attestazione degli Organismi Indipendenti di Valutazione (OIV) Legge 33/2013 art.44 e relativa pubblicazione	Compilazione tabella ANAC su livello aggiornamento sotto-sezioni amministrazione trasparente – certificazione attività al 30 Dicembre da pubblicare con attestazione OIV. Dette attestazioni, complete della griglia di rilevazione e scheda di sintesi, dovranno essere pubblicate nella sezione "amministrazione trasparente", sotto-sezione di primo livello "controlli e rilievi sull'amministrazione", entro la scadenza.	31 Marzo di ogni anno salvo proroga	RPCT
Monitoraggio Organismo di Vigilanza	Almeno un controllo annuale sugli adempimenti previsti da questa sezione	Annuale	O.d.V.
Monitoraggi da parte di RPCT	Monitoraggio sugli adempimenti relativi alla trasparenza	Annuale	RPCT

## 12.2 Trasparenza

Per quanto riguarda la "Trasparenza", il D.Lgs. n. 33/2013, adottato ai sensi dell'art. 1, comma 35 della L.190/2012, ha disciplinato in maniera organica la normativa che riguarda gli obblighi di pubblicità, trasparenza e diffusione di informazioni da parte delle pubbliche amministrazioni e per le aziende a cui tali provvedimenti vengono estesi.

Il legislatore ha previsto l'obbligo di pubblicazione in un'apposita area del sito web istituzionale dell'organizzazione, denominata "Amministrazione trasparente", delle informazioni pertinenti individuate dal D.Lgs. n. 33/2013, secondo criteri di facile accessibilità, completezza e semplicità di consultazione.

In base all'art. 2, co. 1, del D.Lgs. n. 33/2013, come modificato dal D.Lgs. n. 97/2016, le norme ivi contenute disciplinano «la libertà di accesso di chiunque ai dati e ai documenti detenuti dalle pubbliche amministrazioni e delle loro controllate, garantita, nel rispetto dei limiti relativi alla tutela di interessi pubblici e privati giuridicamente rilevanti, tramite l'accesso civico e tramite la pubblicazione di documenti». Come si evince da tale disposizione, quindi, Centro Marche Acque S.r.l. è tenuta ad attuare la disciplina in tema di trasparenza, sia attraverso la pubblicazione on line all'interno del proprio sito sia garantendo l'accesso civico ai dati e ai documenti detenuti, relativamente all'organizzazione e alle attività svolte.

L'accesso generalizzato è riconosciuto per i dati e i documenti che non siano già oggetto degli obblighi di pubblicazione nella sezione Amministrazione Trasparente.

Nel caso in cui invece, un'informazione che dovrebbe essere pubblicata, sia mancante o incompleta, il cittadino ha il diritto di accedere a tale dato e qualora questo non siano disponibile, di richiedere ed ottenerne la pubblicazione (artt. 2 e 5 decreto 33/2013). Centro Marche Acque ha disciplinato, in apposita procedura, pubblicata nel sito internet [www.centromarcheacque.it](http://www.centromarcheacque.it) le modalità per l'Accesso Civico.

Il rafforzamento della trasparenza quale strumento fondamentale per la prevenzione della corruzione e per l'efficacia e l'efficienza dell'azione amministrativa costituisce un obiettivo strategico per Centro Marche Acque. Esso viene raggiunto anche attraverso la qualità dei dati che vengono pubblicati nel sito internet i quali devono essere: integri, costantemente aggiornati, completi, tempestivi, semplici da consultare, comprensibili, omogenei e facilmente accessibili. Si veda a tale proposito quanto previsto dall'articolo 6 del Decreto Legislativo 33/2013. L'azienda rendiconta le proprie performance attraverso la redazione di un Bilancio Sociale di gruppo, reso disponibile alla collettività

## 12.3 Regolamentazione

I compiti sono definiti e segregati, come stabilito nei:

- ✓ Protocolli 231/2001;
- ✓ Procedure aziendali;
- ✓ Istruzioni operative

Nel contesto di detta organizzazione, la responsabilità principale è in capo al Consiglio di Amministrazione, supportato per quanto attiene alla vigilanza dagli enti preposti, in particolare dal Responsabile Anticorruzione e Trasparenza, dall'Organismo di Vigilanza, dal Collegio Sindacale e dalla Società di Revisione.

## 12.4 Semplificazione

La semplificazione, in particolare, è utile laddove l'analisi del rischio abbia evidenziato che i fattori abilitanti i rischi del processo siano una regolamentazione eccessiva o non chiara (che si traduce in una eccessiva complessità e/o non corrette interpretazioni delle regole), tali da generare una forte asimmetria informativa tra il cittadino/utente e colui che ha la responsabilità o interviene nel processo.

La mappatura dei processi svolta in occasione dell'aggiornamento del Modello 231/2001 e periodicamente aggiornata, almeno con frequenza annuale, non ha fatto emergere alcun problema di inefficienza, ridondanza o duplicazione delle attività. I processi sono snelli ed efficienti anche in virtù del fatto che la struttura è di piccole

dimensioni ed i processi amministrativi sono affidati interamente ad altre aziende del gruppo le quali possono, in questo modo, realizzare economie di scala.

I processi sono regolati da leggi e norme, inoltre la semplificazione è insita nella gestione di un ente profit soggetto alle regole del diritto societario privato. Centro Marche Acque ha rapporti limitati con utenti privati, dato che non gestisce il processo commerciale ed il servizio è erogato in favore di Astea.

## 12.5 Definizione e promozione dell'etica e di standard di comportamento

### 12.5.1 Codice Etico

Il Codice Etico mira a prevenire e contrastare eventuali fenomeni corruttivi astrattamente configurabili in Centro Marche Acque S.r.l. promuovendo la costante osservanza, da parte dell'intero personale della Società, dei principi etici fondamentali dell'agire umano, quali:

- legalità;
- trasparenza;
- correttezza e responsabilità.

In sintesi, vigono le prescrizioni del documento 231-CE "Codice Etico"

### 12.5.2 Regolamento disciplinare

In caso di comportamenti scorretti in Centro Marche Acque si applica il Regolamento Disciplinare approvato dal C.d.A., il quale tiene conto della natura privatistica della Società e del Contratto Collettivo Nazionale applicabile che è quello per gli addetti del Settore Acqua-gas.

Non è applicabile l'articolo 21 del D.Lgs.156/2001.

In ogni caso, qualora un dipendente sia stato condannato per i delitti previsti dall'art.3, co.1 della L. 97/2001, l'Amministratore Delegato ne dispone l'assegnazione ad una differente mansione, fatto salvo che il CCNL non consenta sanzioni disciplinari più gravi.

È fatto divieto, in caso di condanna per delitti contro la pubblica amministrazione, di far parte di Commissioni o di assegnazione ad uffici.

La legge n. 114/2014 ha introdotto all'articolo 1, comma 1, una sanzione amministrativa non inferiore nel minimo ad euro 1000 e non superiore ad euro 10.000, salvo che il fatto non costituisca più grave reato, nel caso in cui il soggetto obbligato ometta l'adozione dei piani triennali di corruzione, di trasparenza e dei codici di comportamento da irrogarsi a cura del Presidente dell'Autorità Anticorruzione nel rispetto delle norme previste dalla legge 689/1981.

### 12.5.3 Comunicazioni interne

La comunicazione interna avviene mediante:

- Intranet aziendale;
- Bacheche;
- Riunioni;
- Comunicazioni scritte ed ordini di servizio.

## 12.6 Rotazione ordinaria e rotazione straordinaria

Date le dimensioni aziendali non è possibile la rotazione ordinaria. Si è provveduto quindi ad una segregazione delle funzioni, attraverso l'attribuzione a soggetti diversi dei compiti all'interno del processo, così come specificato nelle procedure aziendali. Si è realizzata, ove possibile, l'opportuna separazione delle funzioni e dei ruoli, di responsabilità, di impulso, decisionali, esecutivi, di realizzazione e di controllo (laddove è consentita

dalla struttura). Ogni decisione è opportunamente tracciata così come previsto dai protocolli del modello 231/2001.

È possibile la rotazione straordinaria, ovvero l'attribuzione di differente incarico in caso di condanna per delitti di cui all'art.3, co.1 della L. 97/2001 come previsto dal Regolamento Disciplinare.

## 12.7 Gestione del conflitto di interessi

L'inconferibilità degli amministratori viene valutata in fase di nomina da parte dell'Assemblea dei Soci mentre l'incompatibilità del Presidente del C.d.A., degli Amministratori Delegati e di eventuali Direttori viene valutata dal C.d.A. in sede di conferimento della delega o della carica.

I RUP, eventuali collaboratori del RUP nonché i membri delle commissioni sono invitati, in sede di nomina a dichiarare l'assenza di situazioni di conflitto di interessi ai sensi dell'articolo 16 del D.Lgs.36/2023 per quanto riguarda gli appalti e ai sensi del DPR 487/1994, art.11 co.1 per le commissioni giudicatrici nelle selezioni.

L'azienda ha individuato tutte le casistiche previste dalla Legge 190/2012, dal D.lgs. 39/2013, dal D.Lgs.165/2001 (es. art.35 comma 16-ter) e quanto altro applicabile.

In merito all'astensione del dipendente in caso di conflitto di interessi, si evidenzia che con l'art.1, co. 41, della L. n. 190/2012 è stato introdotto nella legge sul procedimento amministrativo (legge 7 agosto 1990, n. 241) l'obbligo di astensione in capo al responsabile del procedimento o al titolare dell'ufficio competente ad effettuare valutazioni, a predisporre atti e ad assumere il provvedimento finale nel caso in cui si trovi in una situazione di conflitto, anche potenziale, di interesse.

Tale disposizione, contenuta all'art. 6-bis "conflitto di interessi" della L. n. 241/1990 e s.m.i., ha una valenza prevalentemente deontologico-disciplinare e diviene principio generale di diritto amministrativo che non ammette deroghe ed eccezioni.

I soggetti che ritengono di trovarsi in una situazione di conflitto di interessi, anche potenziale, hanno il dovere di segnalarlo con tempestività ed in forma scritta al loro superiore. La finalità di prevenzione si attua mediante l'astensione dalla partecipazione alla decisione o atto del titolare dell'interesse che potrebbe porsi in conflitto con l'interesse perseguito mediante l'esercizio della funzione e/o con l'interesse di cui il destinatario del provvedimento, gli altri interessati e contro interessati sono portatori. Successivamente, nel caso in cui siano stati intrattenuti rapporti temporanei con un privato, il superiore, anche sentito RPCT il cui parere è vincolante, può disporre un periodo di "raffreddamento" di due anni durante i quali il funzionario non gestirà i procedimenti che coinvolgono il privato (si pensi soprattutto ad appalti ed incarichi). (Delibera n. 321 del 28 marzo 2018 di ANAC)

## 12.8 Formazione

La Società programma la formazione secondo le indicazioni fornite nel Piano Nazionale Anticorruzione e nell'ambito del proprio piano formativo annuale. Tale formazione prevede interventi per tutto il personale sui temi dell'integrità morale, legalità, trasparenza e prevenzione della corruzione, avvalendosi di soggetti qualificati e destinandovi adeguate risorse finanziarie.

Questa attività viene solitamente realizzata con una duplice modalità:

- la prima, più mirata, rivolta al personale operante nei settori effettivamente a rischio.
- la seconda, di carattere generale, mediante eventi interni, rivolta a tutto il personale dipendente e finalizzata alla diffusione della cultura della legalità e all'accrescimento del senso etico.

In occasione degli eventi formativi vengono illustrati e spiegati i documenti del modello che sono stati revisionati nel periodo di riferimento.

La pianificazione ed erogazione della formazione avviene in coerenza con la procedura PG RU 02 "Gestione della formazione" di Astea, società del gruppo a cui è stato affidato il processo mediante accordo intercompany, ed è gestita e registrata nella pertinente modulistica.

Il piano di formazione per "anticorruzione" contempla le seguenti aree tematiche:

- Contesto normativo di riferimento (a titolo non esaustivo legge n° 190/2012, Piano Nazionale Anticorruzione, D.lgs. 33/2013, etc
- Piano di Prevenzione della Corruzione e della Trasparenza adottato dalla società;
- Compiti e responsabilità dei soggetti coinvolti in ambito della prevenzione;
- Processi e mansioni a rischio con il dovuto approfondimento delle mansioni maggiormente esposte al rischio corruzione;
- Codice Etico;
- Regolamento disciplinare
- Protocolli del MOGC 231;
- Flussi informativi e obblighi di trasparenza

## 12.9 Segnalazione e protezione

In data 10/03/2023 è stato emanato il D.Lgs.24/2023 che recepisce la Direttiva (UE) 2019/1937 del Parlamento europeo e del Consiglio del 23 ottobre 2019 e riguarda la tutela e la protezione delle persone che segnalano violazioni del diritto dell'Unione.

Gli illeciti oggetto di segnalazione possono essere di natura penale, civile, amministrativa o contabile, ovvero norme del diritto comunitario, così come comportamenti scorretti che rappresentino un potenziale rischio di commissione di tali illeciti.

La norma si preoccupa di **proteggere il segnalante** con:

- ✓ **l'obbligo di riservatezza** della sua identità che può essere comunicata solo dietro suo consenso. L'obbligo di riservatezza tutela anche gli altri soggetti coinvolti, incluso il segnalato;
- ✓ **il divieto di atti ritorsivi** quali licenziamento, retrocessione, mancato accesso alla promozione, alla formazione, etc. nei suoi confronti. Gli atti ritorsivi adottati in violazione di questo divieto sono nulli;
- ✓ **la limitazione della sua responsabilità per la rilevazione o diffusione di alcune tipologie di informazioni protette.**

Tali misure di protezione, con alcune eccezioni si applicano non solo al soggetto segnalante ma anche ad altri soggetti che potrebbero essere destinatari di ritorsioni, in ragione del ruolo assunto o della particolare vicinanza o rapporto con il segnalante. L'ANAC è l'autorità preposta a ricevere dal segnalante e gestire le comunicazioni su presunte ritorsioni dallo stesso subite.

Di conseguenza è stata rivista ed aggiornata la procedura denominata "Procedura per la segnalazione di illeciti ed irregolarità" e sono stati stabiliti differenti canali per raccogliere le segnalazioni.

A tale proposito, conformemente alle linee guida ANAC l'azienda ha implementato e messo a disposizione:

- ✓ Una piattaforma elettronica, situata su un server esterno, gestito da Globaleaks;
- ✓ Un canale scritto, tramite raccomandata;
- ✓ Il canale orale

L'organo preposto al ricevimento e gestione delle segnalazioni è il Responsabile Prevenzione Corruzione e Trasparenza.

Il Regolamento Disciplinare aziendale sanziona il mancato rispetto della tutela dell'identità del segnalante nell'ambito della procedura di "Whistleblowing" e di quanto previsto dal D.Lgs.24/2023.

Il D.Lgs.24/2023 prevede la possibilità, in alcuni casi specifici, di ricorrere ai canali esterni, in primis ad ANAC, quindi al canale pubblico ed all'autorità giudiziaria prevedendo una sorta di escalation, nel momento in cui l'azienda non abbia implementato canali interni a norma, il gestore del canale non abbia risposto nei tempi previsti dal D.Lgs.24/2023 (tre mesi per l'azienda, tre mesi prorogabili a sei per ANAC), il segnalante abbia fondato motivo di ritenere di essere oggetto di ritorsioni o vi sia una minaccia imminente per gli interessi pubblici.

## 12.10 Sensibilizzazione e partecipazione

È noto come la corruzione sia spesso causata da un problema culturale, o da assenza di conoscenze delle regole di comportamento; pertanto, per incidere su tali tipologie di fattori è utile adoperare misure di sensibilizzazione e di promozione dell'etica.

Questo avviene attraverso la formazione del personale, a tutti i livelli, sul Codice Etico e sulle previsioni del Regolamento Disciplinare.

La formazione si basa su esempi pratici e concreti, collegati all'attività lavorativa.

## 12.11 Regolazione dei rapporti con i rappresentanti di interessi particolari (Lobbies)

I rapporti con i rappresentanti di interessi particolari devono essere guidati dai principi contenuti nel Codice Etico aziendale. A tale proposito, Centro Marche Acque ha stabilito che ogni comportamento deve essere improntato sui valori dell'onestà e della trasparenza, rifuggendo ogni interesse personale.

## 13. Trattamento del rischio: previsione delle misure specifiche

Le misure possono essere declinate in modo specifico per i processi a maggior rischio, ove l'azienda ritenga di dover effettuare un presidio più dettagliato e peculiare o di attuare un miglioramento.

Una misura è generale quando insiste trasversalmente sull'organizzazione, al fine di migliorare complessivamente le performance aziendali. Una misura specifica risponde invece a specifici problemi ed è strettamente collegata al singolo processo ed alla mitigazione dei rischi ad esso collegati.

Per semplicità le misure specifiche possono essere distinte in:

- A. Misure di formazione**
- B. Misure di trasparenza**
- C. Misure di definizione e promozione dell'etica e di standard di comportamento**
- D. Misure di controllo**
- E. Misure di regolamentazione**
- F. Misure di disciplina del conflitto di interesse**

Si rimanda alla parte finale del presente documento e al piano di miglioramento allegato per un riepilogo delle misure specifiche che derivano dalla valutazione dei rischi di cui al punto 11, colonna "Priorità del rischio/Misure ulteriori".

## 14. Documenti

Per l'elaborazione di questo documento si è tenuto conto di una serie di fonti bibliografiche tra cui:

- ✓ La legge 6 novembre 2012, n. 190
- ✓ D.Lgs. 14 marzo 2013, n. 33
- ✓ PNA 2019 emesso da ANAC con Delibera n. 1064 del 13 novembre 2019 e precedenti PNA, come richiamati al suo interno (PNA 2013, PNA 2016 e loro aggiornamenti)
- ✓ PNA 2022 emesso da ANAC con Delibera n. 7 del 17/01/2023
- ✓ PNA 2022 aggiornamento 2023 emesso da ANAC con Delibera n. 605 del 19 Dicembre 2023
- ✓ Delibera ANAC n. 1134/2017
- ✓ Delibera ANAC n.261 del 20 Giugno 2023 "Adozione del provvedimento di cui all'articolo 23, comma 5, del decreto legislativo 31 marzo 2023, n. 36 recante "Individuazione delle informazioni che le stazioni appaltanti sono tenute a trasmettere alla Banca dati nazionale dei contratti pubblici attraverso le piattaforme telematiche e i tempi entro i quali i titolari delle piattaforme e delle banche dati di cui agli articoli 22 e 23, comma 3, del codice garantiscono l'integrazione con i servizi abilitanti l'ecosistema di approvvigionamento digitale"

- ✓ Delibera ANAC n.262 del 20 Giugno 2023 “Adozione del provvedimento di cui all'articolo 24, comma 4, del decreto legislativo 31 marzo 2023, n. 36 (FVOE) d'intesa con il Ministero delle infrastrutture e dei trasporti e con l'Agenzia per l'Italia Digitale e il relativo allegato”;
- ✓ Delibera ANAC n.263 del 20 Giugno 2023 “Adozione del provvedimento di cui all'articolo 27 del decreto legislativo 31 marzo 2023, n. 36 d'intesa con il Ministero delle infrastrutture e dei trasporti recante «Modalità di attuazione della pubblicità legale degli atti tramite la Banca dati nazionale dei contratti pubblici» e il relativo allegato
- ✓ Delibera ANAC n.264 del 20 Giugno 2023 e ss.mm.ii., Adozione del provvedimento di cui all'articolo 28, comma 4, del decreto legislativo n. 31 marzo 2023, n. 36 recante “Individuazione delle informazioni e dei dati relativi alla programmazione di lavori, servizi e forniture, nonché alle procedure del ciclo di vita dei contratti pubblici che rilevano ai fini dell'assolvimento degli obblighi di pubblicazione di cui al decreto legislativo 14 marzo 2013, n. 33” e il relativo allegato
- ✓ Delibera ANAC n. 582 del 13 Dicembre 2023 “Adozione comunicato relativo all'avvio del processo di digitalizzazione”
- ✓ D.Lgs. 10 marzo 2023, n.24. Attuazione della direttiva (UE) 2019/1937 del Parlamento europeo e del Consiglio, del 23 ottobre 2019, riguardante la protezione delle persone che segnalano violazioni del diritto dell'Unione e recante disposizioni riguardanti la protezione delle persone che segnalano violazioni delle disposizioni normative nazionali
- ✓ D.Lgs. del 31 marzo 2023 n. 36 recante “Codice dei contratti pubblici in attuazione dell'articolo 1 della legge 21 giugno 2022, n. 78, recante delega al Governo in materia di contratti pubblici”
- ✓ Legge 8 agosto 2024 n. 112 “Conversione in legge, con modificazioni, del decreto-legge 4 luglio 2024, n. 92, recante misure urgenti in materia penitenziaria, di giustizia civile e penale e di personale del Ministero della giustizia” per modifica dell'art. 25 D. Lgs.231/2001 ora "Peculato, indebita destinazione di denaro o cose mobili, concussione, induzione indebita a dare o promettere utilità, corruzione" tra cui inserimento del nuovo Articolo 314-bis codice penale (Indebita destinazione di denaro o cose mobili);
- ✓ Legge 9 agosto 2024 n. 114 "Modifiche al Codice penale, al codice di procedura penale, all'ordinamento giudiziario e al codice dell'ordinamento militare" per modifica art. 322 bis c.p.; abrogazione dell'art. 323 c.p. “Abuso di Ufficio” e modifica dell'art.346 bis “Traffico di influenze illecite”.
- ✓ Documento Linee guida n. 1 - Divieto di pantouflage - delibera n. 493 del 25 settembre 2024 di ANAC e si prende nota del Regolamento del 25 settembre 2024 - Esercizio funzione vigilanza e sanzionatoria pantouflage - Del. 493bis del 25.11.2024 con cui ANAC regola l'esercizio della funzione di vigilanza e sanzionatoria in materia di violazione dell'art. 53, comma 16-ter D.lgs. 165/2001.
- ✓ D.lgs. 209 del 31/12/2024, “Disposizioni integrative e correttive al codice dei contratti pubblici, di cui al decreto legislativo 31 marzo 2023, n. 36”.

**Piano delle misure di prevenzione dei reati ex Legge 190/2012  
Periodo 2025-2026-2027**

**Formazione del personale**

<b>EVENTO</b>	<b>STATO</b>	<b>ORE</b>	<b>DATA</b>	<b>DESTINATARI</b>
Aggiornamento RPCT sugli adempimenti della L.190/2012 e D.Lgs.33/2013	Programmato	8	Annuale nel triennio 2025-2027	RPCT
Novità in materia di appalti e altre tematiche inerenti alla gestione del rischio. ASTEA	Programmato	4	Annuale nel triennio 2025-2027	Personale delle aree: Legale e appalti Acquisti Risorse Umane (Astea in service) acquisito relativo programma

**Misure generali di prevenzione dei rischi di corruzione**

<b>MISURA</b>	<b>STATO</b>	<b>DATA</b>	<b>RESPONSABILE</b>
Attuare i controlli sul rispetto delle prescrizioni di cui al presente documento per la Legge 190/2012	In corso di attuazione	Annualmente secondo la periodicità stabilita al paragrafo "Misure generali P.12" Nel triennio 2025-2027	Responsabili individuati alla tabella "Controlli"

**Misure specifiche di prevenzione dei rischi di corruzione**

<b>MISURA</b>	<b>STATO</b>	<b>DATA</b>	<b>RESPONSABILE</b>
<b>E Misura di regolamentazione</b> Gli acquisti per l'organizzazione sono gestiti in ottica di gruppo. Sempre necessaria formale adozione dei regolamenti e delle procedure da parte di CMA anche attraverso l'aggiornamento del modello 231/2001. Prendere visione degli incarichi assegnati da ASTEA al proprio personale che opera per Centro Marche Acque.	Programmata	31/12/2025	Amministratore Delegato
<b>E Misura di regolamentazione</b> Acquisire il protocollo per la gestione dei finanziamenti pubblici e controlli	In corso di attuazione	31/03/2024  Prorogato al 31/03/2025	Amministratore Delegato

MISURA	STATO	DATA	RESPONSABILE
(procedura di gruppo redatta da ASTEA)			

**Misure per la trasparenza**

MISURA	STATO	DATA	RESPONSABILE
Aggiornamento del sito Amministrazione Trasparente	In corso di attuazione	Annualmente, secondo le previsioni del D.Lgs.33/2013	RPCT
Attuare i controlli sul rispetto delle prescrizioni di cui al presente documento per il D.Lgs.33/2013	In corso di attuazione	Annualmente nel triennio 2025/2026/2027 secondo la periodicità stabilita al paragrafo "Controlli"	Responsabili individuati alla tabella "Controlli"